濱江日報
康德八年六月貳拾肆日 星期貳
陰曆伍月叁拾日 第一版

# 希特拉總統 佈告對蘇宣戰

## 謂將民衆及歐洲運命委諸德國將兵

紐約廿二日發國通電：希特拉總統，於二十二日拂曉（德國時間）命哥爾貝爾斯宣傳相，朗讀對蘇宣戰佈告文。對蘇宣傳布告文要旨如次：蘇聯侵犯，德國境界，於此由那爾比格，南至克爾巴其牙線，配置之德軍，與芬蘭軍，及阿多內斯克首相，陛下之羅馬尼亞軍相協力，開始行動。此次，對蘇戰爭，實為歐洲之防衛也。以我等而救護全體者也。余已將德國民衆，及歐洲之運命，決意委與德國將兵矣。

# 蘇聯全土 充滿緊張色彩

## 巳入戰時狀態

莫斯科二十二日發國通電：蘇聯政府，二十二日，對德意志攻擊。放棄大戰以來之中立政策，遂命令赤軍，一齊進攻矣。即二十二日晨，聽取日曜日，音樂放送後之莫斯科市民。突然本特別預告，而總午後十二時，十五分，莫洛托夫外務人民委員之開戰發表。故一時間，而入于戰時狀態矣。莫斯科市上，現已陸上戰時彩色。並無線電，毫不間斷，從事廣播軍歌云。

# 松岡外相參內

## 奏陳德蘇衝突等事件

東京二十二日國通電：松岡外相，曾於二十二日，午後五時三十分晉宮。拜謁天皇陛下，以德蘇兩軍之衝突事件為中心。關於世界之情勢，詳細奏陳。嗣更奉答陛下之垂詢，然後始退下晉殿云。

# 瑞政府闡明無參加 蘇德戰爭之意圖

斯德哥爾摩二十二日發國通電：瑞典政府代言人，言明無參加，德蘇戰爭之意圖。又瑞典政府，對航行於波羅的海中之瑞典船舶，全部命令歸港，取消軍隊之休假矣。

# 愛沙尼亞叛軍 與蘇軍交戰

斯德哥爾摩二十二日發國通電：塔斯通信社，斯德哥爾摩特派員，二十二日夜，據莫斯科之直接情報，而肯定愛沙尼亞，勃發之叛亂。並談如次：愛沙尼亞之叛變，亘二十二日夜半，猶未能將其完全鎮定。赤軍現下，正對此等反動叛軍，予以猛攻擊中。一方，蘇未有何確報，但愛沙尼亞叛軍，已占據，塔林港停泊中之武裝蘇聯船舶。故兩軍現正開始交戰中云。

# 德軍對蘇作戰

## 是未曾有之大規模戰爭

紐約二十二日國通電：據柏林電，二十二日所開始之德軍對蘇作戰，是歷史上，所未曾見過之大規模戰云。

# 德空軍開始 爆擊烏克蘭要衝

羅馬二十二日發國通電：據莫斯科廣播放送，德空軍，爆擊烏克蘭要衝基輔，克里米半島，南端之塞瓦斯托波爾軍港，及舊立陶宛首都，考那斯矣。

倫敦二十二日國通電：據倫敦傍受之莫斯科放送稱，德空軍除轟炸基輔，塞巴斯托堡，及考那斯外，並轟炸甚多爾地方，烏克蘭地方西北境之要衝。

# 意大利對蘇宣戰

倫敦二十二日發國通電：據倫敦傍受之羅馬放送稱：意大利政府，亦布告，與德國之對蘇宣戰同時，對蘇宣戰矣。

# 德蘇宣戰期間 美德關係惡化

華盛頓二十二日電：美政府當局，對德軍之對蘇攻擊開始。未加公式發表。僅接倫敦電：謂英蘇兩國，完全立場一致。頗堪注目。美國之對蘇外交工作，最近益行活潑。而美德關係，則見惡化矣云。

# 赤軍一部 有後退說

紐約二十二日聯通電：N，B，C放送局，據瑞士二十二日夜倫敦放送報道稱，赤軍目下由波蘭之獨蘇國境一帶，亘約八十杆向東方後退中云。

# 蘇軍侵入芬蘭

赫爾辛基二十二日國通電：芬蘭政府二十二日發表如次之第一回戰況：蘇聯軍，廿二日晨，由國境數地點侵入芬蘭領內，同時蘇聯爆擊機，對防備設施，並船舶，亘數次爆擊。

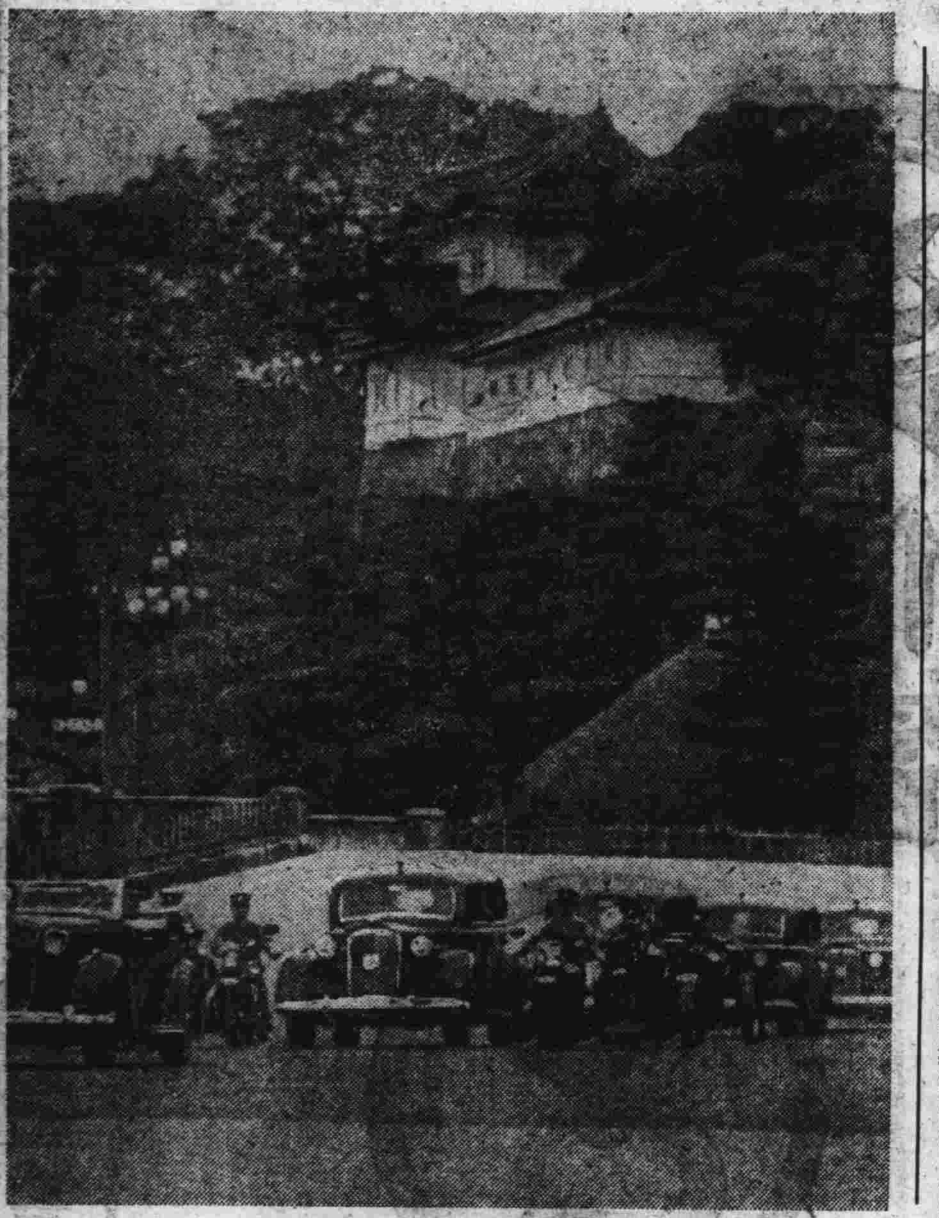

（由宮城退出之汪主席車行列）

# 最初的宣戰書

## 德外相手交蘇大使

柏林二十二日國通電：李平特洛夫外相，二十二日晨，招請鐵加諾早夫蘇聯大使，于外務省，對其通告「因蘇聯續行威脅德國，故有鑑于此之德政府以廿二日為期，與蘇聯入交戰狀態之旨。」其次李平特洛夫外相，更對鐵加諾早夫大使手交袖珍形亘十六頁之廣泛的通牒。以此德意志對蘇聯已實布正式宣戰矣。

# 意將以海軍 阻止英蘇合作

柏林二十二日國通電：阿爾費里意大利公使，二十二日午前，訪問李平特洛夫外相，於外務省，闡明意大利之對蘇參戰通告如左：意大利決定完全與德意志共同動作，午前五時半以後，與蘇聯已進入交戰狀態中矣。對蘇聯之德意共同作戰，於布里諾爾會談上，希特拉，莫索里尼兩意見即完全一致。消息家觀測，意大利軍，將以海軍兵力為主力，妨害由韃靼海峽脫出而以黑海為根據之蘇聯艦隊，與英艦隊合體活動於地中海上也。

# 德蘇交戰中 土政府對德將 保持好意的中立

## 設法封鎖達旦尼爾海峽

紐約二十一日電：圍繞德蘇關係，最近成立之德土協定之內容，國際間有種種之臆測。頃據A，P倫敦電稱：德土協定之規定，於德蘇開戰之協合，土耳其對德，保持好意的中立。如此，土方可將達旦尼爾海峽封鎖，使蘇聯軍艦，商船之行動停止，聞確有如此之秘密條約云。

# 汪主席歸國前 將發表歷史的 日華共同聲明

## 向中外闡明建設新秩序之決意

東京廿二日國通電：國民政府，行政院長，汪精衛氏，自近日以來，屢與近衛首相，平沼內相，松岡外相，東條陸相，及川海相，日政府最高首腦，促膝懇談。日華兩國提攜，實由此更臻強化。對下，日華兩國政府，以汪氏不久，即於本月二十五日，達成重大使命而離京。於歸國途前，定於二十三，四日，發表共同聲明，日華兩國，於善鄰友好，共同防共，經濟提攜，所謂近衛三原則。斷乎向東亞新秩序，邁進之決意，闡明於中外。此共同聲明，以近衛首相，及汪行政院長之名，而發表之。此實日華國交光輝之一頁，歷史的聲明，頗堪注目云。

# 美政府要請 意大利領館撤退

華盛頓二十一日電：韋爾士國務次官，於二十一日，與記者團會見時發表美國要求全美，意大利領事館，及意大利人撤退，並限於七月十五日以前撤退完了云。

# 汪行政院長與 政財兩巨頭歡談

東京二十二日國通電：二十一日夜，自帝國飯館茶話會退歸之汪院長，與周佛海，褚大使，青木

# 德國為何今日攻蘇？

## 柏林支局之現地報告

東京二十二日國通電：德蘇兩軍衝突，殊為世界戰局一大轉機。世界誇為近代裝備並機械化精銳之軍之攻防死鬥，實為全世界之注目。以此開戰為契機，德意志對英攻擊戰之進展，英蘇外交之開展如何，並展開東西兩面之大作戰，盟邦德意志國民究有如何之覺悟與決意？為將此歐洲動亂之狀態，傳於日滿全國民，本社於德蘇開戰之二十二日午後九時，經國際電話，對旋風之中心地柏林，由柏林支局長，聽取現地之模樣矣。

本社——德意志軍進擊經路之大體如何？

支局——此為作戰之秘密，尚未判明，大體似由芬蘭，波羅的海三國，波蘭，羅馬尼亞四方面，取包圍莫斯科之態勢。

本社——蘇聯軍之飛行機尚未飛來乎？

支局——俄羅斯飛行機，曾飛入於東普魯士，已經德軍擊退，其他尚未明。

本社——柏林市之模樣如何？

支局——非常冷靜，因日曜日無夕刊而出號外，此外無異常鎮靜。

本社——今次開戰之結果，對英作戰影響如何？

支局——於未完成打倒英帝國之中，出以開始對蘇攻擊策者，頗使消息者間作奇異之感，雖有對德意志之戰爭，將因此與以不利益之影響之觀測，但事實則與此相反。

本社——此為何故？

支局——德意志已十分考慮對英作戰之日，於此機會中，完了對蘇戰爭，乃為有利也。且將此簡單基於所謂得以收拾之絕對的確信上而斷行之者，無錯誤也。

本社——但成為英蘇二正面作戰，于德意志，豈非不利？

支局——對英作戰，使用潛水艇，飛行機，並未使用陸軍，今次之對蘇戰，因專以陸軍而行之，故非為二正面作戰，據云德意志以二個月了結對蘇聯戰。

本社——德意志何故選此重大時期乎？

支局——此為綜合政治的經濟的及軍事的各方面觀測者也。此為德蘇現在所以衝突的原因，當然如其次之理由。且因德國對英作戰遂行甚為容易，故希特拉總統，持以今次之戰事為機會，而欲建設決定德意志民族運命之新秩序，因此德意志民族，須剷除與那粹根本的思想相反之英蘇兩國勢力。特別對共產主義國家，殘存于歐洲一角之事，更不能允許。于是希特拉總統，動員大軍，以圖利用此機，而一舉解決者也。[未完]

# 汪精衛氏青年在日留影

寫眞，由前數第四列，由左起第五人，即汪精衛氏。第一列板倉松太郎博士，隔一人為山口好一氏，高野岩三郎氏，清水一郎氏。隔二人，故楊清謹公使。隔一人山岡之良博士，小野塚喜平次博士。前列第五人乾政彥博士。

# 近將參戰 保・匈兩國

柏林二十二日國通電：保加利亞，匈牙利，為對德意志予以協助，決將選最適當之時期參戰。於德軍進擊後，後方已漸有警備之模樣云。

# 青本一男氏以下五名 被聘為國府經濟顧問

東京二十二日國通電：政府為謀再建，國民政府經濟計，特擬對其就設之直屬機關，全國經濟委員會，予以全面的支援。今次特決定，前藏相青木一男氏以下五名，為國民政府經濟顧問，右五顧問，各自由其專門的立場，而協力國民政府之經濟建設。並非此外，事設主席顧問等。但實際的，即以青木為中心，而開始活動。五顧問，現已於現地，從事活動中。祇有青本，犬養兩顧問，因隨行汪主席訪日，目下歸朝中。茲將五顧問氏名列左：

元大藏大臣 青木一男
衆議院議員 犬養健
前大藏省主計局調查課長 福田赳夫
前農林省總務局企畫課長 難波理平
前商工省總務局生產擴充課長 橋井真

# 援蘇與德作戰

## 喬奇爾英首相闡明態度

倫敦二十二日發國通電；喬奇爾首相，二十二日午後七時，經廣播闡明，對德蘇開戰中，英國之態度。再行強調援助，蘇聯對德戰爭之決意。其要旨如左：我輩今次，已到達大戰之一變換期矣。余關於今後，將能招來何事，已對史塔林議長，發出警告。余於茲宣言，英國援助，含蘇聯與希特勒，交戰之所有諸國家，英國強固之決意。與希特勒政權戰爭。因之，英國絕對不與希特勒交涉也。大英帝國人民諸君，好機已到來矣。我輩必更須奮起，於命與力之持續限度內，以舉國一致之總力，而應戰也。余從來對共產主義，曾始終反對。今番非為撤回，對共產主義之意見。但於茲過去如何，已全遺拭矣云云。

# 蘇外相公表 德蘇開始作戰

倫敦二十二日國通電：莫洛道夫蘇聯外相，於莫斯科無線電發表：德軍二十二日，午前一時（據莫斯科時間）並無何等警告，對蘇聯軍，即開始攻擊，以上，已正式發表云。

# 土政府延長 西部地區 戒嚴令期間

昂哥拉二十一日國通電：土耳其政府，前自三月十九日以來，對君士坦丁，伊茲密爾，加里波等西部地區，即又施行，三個月間之戒嚴令。近來以該方面之情勢，依然緊迫，對該方之戒嚴令，尚有繼續施行之必要。故現對該時間，決定再行延長三個月。該項法令，前曾提案於國民議會。二十一日，國民議會，對該戒嚴令之繼續，已予以承認。再據當地之情報稱，德國已派大批軍隊，集結於東部蘇聯國境。無論何時，均能即時進擊。又布加勒斯多駐在之官吏，其家族等，向郊外避難矣云。

# 歸順國府之 楊仲華將軍 發出和平通電

## 向全華各團體吐露和平信念

南京廿二日國通電：歸順國民政府，而就任蘇皖邊區綏靖總司令之楊仲華將軍，廿二日，於南京，向汪主席及全國各團體，及蔣介石，均發出吐露和平信念之通電云。

# 德意志軍隊突然進攻為 忽視蘇德不可侵條約

## 莫洛托夫外務人民委員之演詞

倫敦二十二日德國通電：二十二日早晨，經莫斯科廣播之莫洛托夫，外務人民委員之演說，要旨如左：德意志軍，二十二日午前五時，未說明何等理由，無宣戰之宣告，突破蘇聯國境之幾多地點，開始進入。德空軍，則爆擊基輔，其他等蘇聯都市。已有二百名以上之死傷者。德軍除空之攻擊，先由芬蘭，羅馬尼亞國境而開始。此攻擊，殊為有無視德蘇不可侵條約而行之者。蘇聯實極為遵守同條約也。駐蘇德大使，今朝午前五時半，通告德意志政府，已決意與蘇聯開戰而來。於余回答，此事之最後的瞬間，已思及德意志政府，對蘇聯政府，無何等不滿，未提出何等要求，而無視蘇聯之和平的意圖，已開始攻擊矣。蘇聯並無侵入德意志國境，而起越境之事實。蘇聯空軍，爆擊羅馬尼亞飛行場之事，更屬無根。希特拉總統之布告，也。赤軍之對德反擊，始發出者。強調與蘇聯戰爭者，非德意志國民，乃德意志之指導者。赤軍，其勝利，將完全確信。各個人之義務……

# 健腦丸

凡人若時常頭疼或頭沈或憂愁不發或疲勞不能安眠或大便閉結是皆因該人之腦神經系上發生異狀也如置之不管則將來恐難保有危險之虞亦未可知此腦神經病靈藥健腦丸係爲專治上述之諸疾所調劑者伏望各界諸位從速購買一試便知敝舖之言良不誣也

靈藥健腦丸本係揉達東西兩洋醫藥之精粹所調劑故人若常服此藥由其獨特作用必能補養腦力從正循環血液而治頭疼並上火及通利大便除去不眠症而挽救疲勞健全腦筋以增記憶力理解力並活動力

主治
效能
▲頭痛　▲上火　▲憂鬱症
▲耳鳴　▲眩暈　▲健忘症
▲不眠症　▲便秘症　▲癲癇
▲常心不平　▲腦溢血症

發賣處　大阪　丹平商會藥房
代售處　大連　寶藥會社
奉天　井上誠昌堂
奉天　佐藤廣濟堂
新京　新京藥品會社
圖們　新井藥房

# 良品廉價 商品豐富

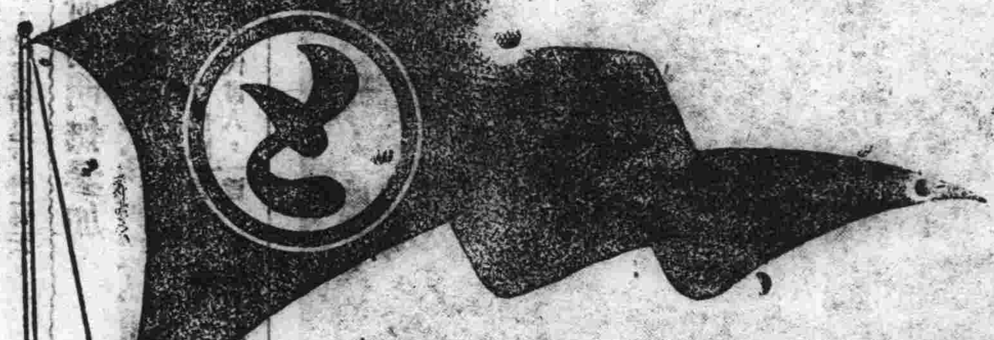

道裡地段街通籠街拐角

## 登喜和

電話代表三四一六一

# 化痰止咳 人人宜服

五十週紀念
1888 BAYER 1938
拜耳良藥

## 克利西佛

「克利西佛」，爲發痰宣氣之妙劑。專治呼吸氣管各症。無論傷風，咳嗽，以及頑痰不化，慢性氣管枝炎，均應及早進服。以收化痰殺菌，解除痛苦之效。男女老幼，服之咸宜。

價目已減

# 粗食亦美味 全憑食慾旺

俗語常說：
「饑不擇食．渴不擇飲」
全因胃腸健强
食慾旺盛！
諸君！
「園蔬勝珍饈」
「粗食亦美味」

惟一妙法 常吃仁丹
起死回生 常備神藥

增進食慾
助長消化
提高榮養
保腹消毒

仁丹

風行滿洲

雙妹老牌

超等爽身粉

廣生行出品

雙妹老牌

千日香

香味幽雅 濃馥耐久

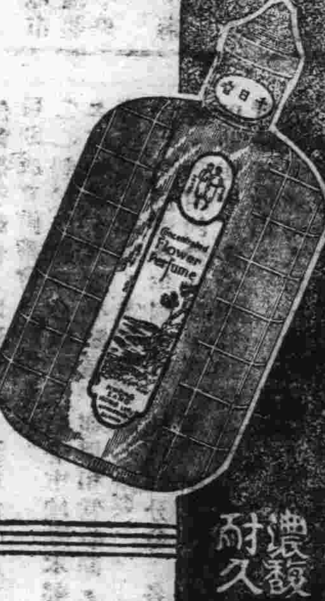

各地百貨商店均有經售

哈爾濱代理處 金發合 永和盛 東和利 恆順公 信義商店 同發隆 同豐號 洪泰隆 東發合 同興大 德一堂 永昌盛 興隆商店 公和利 恆順昌 廣順盛

總發行所 營口 奉天 廣生行啓



# 痢疾

一服立效

每逢夏令時疫猖獗生死關頭瀉泄痢疾祇有凱輯氏藥廠出品專治腹痛泄瀉痢疾等名品（泄痢康復）此藥功効之偉大有人不可思議之神妙真是（泄痢康復）神藥一粒起死回生村鄉僻壤都應常備此藥以救一時之需特將病原主治歌述於下

泄瀉赤痢勢堪危
汚區厠所逞淫威
到處蚊蠅作媒介
飲食不潔禍難推
弱者喪生康轉弱
更臨毒菌染着誰
患者本當求速治
安全預防免遭危

主治

瀉泄・滲瀉腹痛・痢疾・赤痢・白痢・急痢・寒火痢・疫性痢・烟後痢・及一切久醫不効重程痢疾泄瀉可作試服一次即能起死回生

●價目每瓶國幣八角

●服法另有詳細說明

總發行濱江省正陽五道街 泰華西藥商行

代理店正陽街西頭日夜交易五洲大藥房

本埠各大中西藥店以及各省各縣藥房均有出售



（新）

（公）（認）

# 哈爾濱汽車學社 招收新生

一，報名 隨時報名，十八歲以上，男女兼收

一，學科 各種學科，選擇近代精華，對於司機應之考試，所有各種課程，絕對負責指導完備，以便取得（司機免許證）

一，本社學費 為努力培養司機人才，以應社會需要起見，主張收費低廉，授予新穎學術

一，演車 備有近代新式＝福特＝汽車二台

一，陳列 各種汽車機械，應有盡有，以備授課時，實地辨識之用

一，宿舍，食飯消費 一，待遇 畢生畢業後本社代介紹職業，均有相當收入）詳細簡章函索即寄）

社址：哈市道外許公路十七號



哈爾濱市埠頭區經緯街四七號

# 哈爾濱不動產信託株式會社

電話：四〇〇五，二二三六，七二九三，七二九四，

出張所 傅家區正陽九道街 電話三六二九

海拉爾北大街 電話六七〇

營業種類

管理部 不動之信託 管理不動產 房租担保放款 不動產之鑑定

工事部 土木建築暖房 衛生等各種工事之承辦事業

本社在管理事業外又新設工事部並承交通部大臣以指令第一，七〇八號許可為土木建築暖房衛生等各種工事之包工事業並請日滿技師代為設計及監工請各位利用是幸



# 三大効能

## 理腸

表飛鳴中的乳酸菌、能抑止腸內腐敗及異常醱酵、而消除瀉痢的根本原因、故其制瀉止痢的理腸作用、確有與衆不同之處。

## 殺菌

表飛鳴中的乳酸菌、能殺滅腸內有害細菌防止毒素吸收、而使腸內歸爲生理狀態、故有腸的保健作用。

## 消化

表飛鳴中的糖化菌、能產生消化酵素、以消化澱粉與蛋白質、故兼有消化輔助與營養增進之功。

詳細仿單 函索即寄

〔主治〕

腸炎
醱酵性瀉痢
腸內異常醱酵
消化不良
營養障碍
乳兒綠便
常習便秘
小兒瀉痢
積食鼓腸

包裝 粉劑 三〇瓦 一二〇瓦 三〇〇瓦 五〇〇瓦 片劑 五〇片 一三〇片 三〇〇片

各大藥房均有經售

# ビオフェルミン 表飛鳴

總發行 武田長兵衛商店 日本大阪市東區道修町

滿洲總發行 滿洲武田藥品株式會社 奉天市大和區春日町

41.5.91

孔明大藥房 廣告



# 鷗宿摩透兒

本藥局處製之鷗宿摩透兒專治各種皮膚及脚氣狐臭（即汗臭）兼能美容嫩肌驅除汗斑等病凡經用過無不立見奇效請購敷之方知言之不謬也

▲零售整批均所歡迎

中央大藥房 哈爾濱石頭道一〇九 電話二九五二



紙類直輸出入商

合資會社 萩原商店

哈爾濱市石頭道街一二七

代表電話番號二三一五

支店 齊齊哈爾，佳木斯，海拉爾，牡丹江，



# 劉氏樂仙膏

主治婦女 經血不調 赤白帶下 子宮寒冷 腹凝滯 疼痛等症 肚

哈爾濱道外十四道街 老福春堂總售處

●專治咳嗽「劉氏金丹」

●主治 咳嗽肺病 癆傷咳嗽傷 痰喘感冒咳嗽等症

定價 每盒一元 每付一角

## 養血保坤丸

主治婦女經血不調補氣養血趕寒去瘀赤白帶下子宮寒冷久不受孕肚腹疼痛趕前錯後等症請試服用當之不謬

定價每料三元

## 金剛藥片

▲主治男子虛弱先天不足腎精虧損老年精衰小便夜頻精神疲倦耳作蟬鳴腰腿疼痛等症

〇定價國幣 小盒五十片三元 半打十五元 大盒二十片一元 半打五元

外埠各大藥房皆有經售倘無處購買將款匯寄哈爾濱本藥店無悞原班回寄郵票代金均可

哈爾濱道外正陽十四道街 老福春堂

1462

# 富家强國基於儲蓄
## 國民儲蓄實踐旬間展開舉行
## 協和會市本部擬定宣傳方法

協和會哈爾濱市本部，前此奉到中央本部令，鑑於富家强國，國民儲蓄運動，須由全國一致作起。茲爲喚起全國民之儲蓄熱意起見，決定以十一億元爲目標，故自本月二十日起，實施國民儲蓄實踐旬間，由市本部督勵之下，各銀行郵政局等，已經開始特別宣傳辦理。茲經擬定宣傳實踐方法，昨曾發表如左：

一，對於有力者，招開懇談會，定於本月廿八日，招集各金融機關及地方有力者，開催懇談會，研究儲蓄運動實踐事宜與促進方策。

二，對一般民衆，舉行講演會，按本市道裏道外兩區域，舉行儲蓄實踐講演大會，招集所在地市民聽講，以期喚起共同實踐。前項講演會，道裏擬利用大光明巴拉斯兩電影院，道外擬利用中央華樂兩舞台，其開催時間及講演者列下：

△巴拉斯　定於本月二十七日午後七時開會，講演者爲何治安中銀理事。

△大光明，定於本月二十八日午後七時開誌，講演者，爲中銀道外分行經理袁慶源。

△中央大舞台，定於本月二十七日午后八時開會，講演者爲益發銀行范化洲。

△華樂舞台，定於本月廿八日午后八時開會，講演者爲興業銀行經理劉錫五。

三，對各機關會社實任者，自體召集所屬開催儲蓄實踐會議。對於前已成立儲蓄會者，仍須再加一層之努力，務使每月儲額達到相當數目，而未成立儲蓄會者，務必即時成立，踴躍爭先實踐之。

四，對本會所屬機構之辦法如左

(一)對於協和分會，函催各分會，講求適切有効之實踐方法，對於前已成立儲蓄會者，仍須按月將儲蓄狀況報告，以憑考核。至於尚未成立會者，可即成立儲蓄會，踴躍實踐。

(二)對於義勇奉公隊，可由哈市總隊本部分會，各區隊長，及各分隊長，利用相當時間，講演儲蓄報國之意義，及努力實踐之必要。

(三)對於青少年團，可由統監部分會，各少年團者，利用的當時間，自體開催儲蓄實踐講演會，以期使一般青少年認識儲蓄報國之精神，及量力實踐之提倡。

(四)對於婦人層，由國防婦人會哈爾濱支部分會，其所屬分會，自體講求有效之措置，務希達到婦人總動員，以使爭先實踐儲蓄。

# 爲謀石炭增産
# 勞力供出圓滑
## 濱江省署將召開勞務會議

濱江省公署，爲謀石炭之增産，對於勞動者之供出，力求圓滑，是以定期於本月二十七日午前九時起，假省長官房大會議室，召開勞務會議。由各炭礦及勞工協會，並其他各縣勞務擔當人員等出席之下，審議關於一，募集地盤設定之件。二，地盤設定縣旗關係者之炭礦視察之件。三，勞務管理的現況報告之件。四，介紹人制度確立之件。五，勞動者之待遇之件。六，供出契約書關係之件。七，地盤設定地係員駐在之件等事項云。

## 省教育會制定
# 夏季訓練講習要綱
## 飭令市縣旗教育會遵辦

濱江省教育會，爲謀管下之教育發展，曾經擬定本年夏季訓練講習會要綱，分飭所屬各市縣旗教育會遵照辦理，茲誌其要綱如左：

一，夏季訓練講習會要綱講習目的：建國精神之把握，時局之認識，新學制之根本理念等之研究爲主，基於各地之事情之必要性，而課各科教授法及體操，音樂，手工，圖畫，修養講話等，以教員之素質向上。

二，主催者及講習生：由市縣旗教育會主催講習生，以濱江和等學校教師爲本體。

三，期日及期間：期日，於本年各學校之夏季休業中，依據各地情事一週間，乃至十日間。

四，講習會場及講習員數：取所市縣旗所在地之學校講習會員：依據經費設備，並其他情況而決定。

五，講師：由現地行政官，軍官，省縣立學校教師中適當者，委囑之。或由省教育會斡旋派遣。

六，起居：講習期間中，由監督者統制之下，對全員起居，並勤勞奉仕等諸種之團體訓練，並作製適當之課程表。

七，經費講習需要之經費，由主催之教育會負担，會員之旅費，食費等，由所屬之學校，又市縣旗負担之。

# 師道訓練生
## 昨入營訓練

濱江省公署鑑於自國兵法實施後，迄已一週年之久。因建設高度國防之國家，不可一日忽略。對於現在之時局，青少年層，須徹底認識嚴肅諸種團體之訓練行動，更痛感學校教育之重大任務，故令渉師入營實施軍隊生活，打破崇文卑武之謬見，而深一層之國家觀念，國民意識之昂揚，練成中堅指導份子，築成教育國防國家之基石。是以今次令師道訓練生一百十五名，於日昨(廿三日)午前九時入朱凰部隊，施行訓練。並於同日午後二時，由于省長等參加之下，舉行入隊式，預定於本月二十八日除隊。

## 哈高等法院長
# 楊繼楷氏榮轉
## 後任由舒杜石氏繼之

哈爾濱高等法院長楊繼楷氏，頃奉中央命令，榮轉國都新京高等法院長，現正摒擋一切，約於日內，即可離哈赴京履新。所遺經中央銓衡之結果，命新京最高法院庭長審判官舒杜石氏來任，不久即可到哈視事云。

# 社會事業講習會
## 今日假市署舉開
## 並將赴南滿各都市視察

哈爾濱市公署行政科厚生股，爲指導哈爾濱市內社會事業團體職員及隣保委員等，使其增進社會事業之知識，以期振興社會事業而順利發展起見，特由該股主催之下，由於哈市社會事業聯合會援助之下，持自今日(二十四日)起，假市公署四階會議室，召集市內各社會事業團體代表二十名，及市鄰保委員二百名，開催社會事業及隣保事業講習會，其講習之科目及担當講演之講師，業已如前報載，其講習會之開講式，業已定於今日午前九時起，亘五十分間，其開會順序如左：一，全體肅立。二，向日滿國旗行最敬禮。三，國歌合唱。四，開會辭(森口副市長)。五，市長訓詞。六，會長訓詞(山田市長)。於開會儀式舉行終了後，即由午前十時，由民生部厘生司保護科長于長運氏，講演「滿洲國社會事業總編」，自是亘以四日間，由市內各關係者首要，担當講師，繼續講演之。並於第五日，舉行座談會，並定於來月八日起，組成南滿都市社會事業視察團，赴南滿各都市視察云。

# 關於紀念二千六百年植林
# 管理撫育作業要綱
## 各校利用夏期實施奉仕作業

前於康德七年度，爲友邦日本紀元二千六百年紀念，哈爾濱市初中等各學校職員生徒之勤勞奉仕栽植紀念林，其後之成績極爲良好。本年已迎第二年度，更期一貫作業，以求深一層的意義，是以哈爾濱市公署，對此紀念林之管理撫育，制定要項，通飭各學校，利用夏期，派遣職員生徒實施奉仕作業，茲誌其勤勞奉仕紀念植林地管理撫育作業實施要領如左：

一，目的：前於康德七年度，栽植之日本紀元二千六百年紀念林，依據一貫勤勞奉仕管理撫育作業，爲日本之歷史光輝紀念，茲爲其紀念林之撫育計，喚醒學校青少年之愛樹愛林之理想，以實踐勤勞愛耕，並鄉土之建設。

二，期日：康德八年七月及八月。

三，團體及人數：於康德七年度，實施紀念植林之學校市內各校職員生徒。

四，實施方法：帝宮皇居遙拜，用具交付，作業說明，作業開始。

五，作業預定：七月五日九時起，爲日本中學校花園，在滿國民學校，七月十二日九時起，爲日本女學校，櫻在滿國民學校，七月十九日九時起，爲上號國民優級學校，馬家溝國民優級學校，七月二十六日九時起，爲南崗國民優級學校，金剛國民優級學校，八月二日九時起，爲砲隊街國民優級學校，日本中學校八月九日九時起，爲日本女學校，花園在滿國民學校，八月十六日九時起，爲櫻在滿國民學校，上號國民優級學校，八月二十三日九時起，爲馬家溝國民優級學校，金剛國民優級學校，八月三十日九時起，爲南崗國民優級學校，砲隊街國民優級學校。

哈爾濱四十年回顧文　(禁止轉載)　(選載於遠東報)

(廻顧期届)民國六年四月十四

**倪嗣冲有任某省督軍消息**　某省督軍，因中央意見不合，中央對之頗不滿意，茲聞政府，因倪嗣冲，前雖與中央不洽，現來京與之解釋，已表示服從，擬將某省督軍撤換，即以倪氏充任。

**本埠新聞**

**四家子添設崗警之動意**　近來天氣和暖，春凍化解，東四家子已動工，惟各戶所運之木料磚瓦，堆積如山，若無人看守，恐難免丟失之虞，劉廳長擬在該處分段添設崗警，以資守望，而保治安，業已呈請吉林警務處處長批准，遂即實行設置矣。

**四家子改畫街道**　四家子，出放地基，其始所畫東西街道，係與傳家甸之昇平街，成一直線，嗣因穿道立中校院落而過，到以該校修建在先，工程不可毀壞，且學校規模亦不宜過隘，乃另爲變通，循該校之外墻，折而北下，成角形勢，是以清丈局，劉特將舊繪地圖廢棄，從新另繪一圖，因此各家所領地段號數，亦不免有更動云。

**道外各處地皮最初之占有權者**　道外各處

# 龍爭虎門大會戰
## 建國第十回籃球比賽
## 今日共四場開始爭覇

建國紀念第十次哈爾濱大運動會，籃球競技，即將自今日(二十四日)午後三時半起，在道裏體育場舉行。爲此，於昨日(二十三日)體育聯盟事務局，特召集今次指定與賽之八團體，開催協議會，協議一切競技之要項。經當場抽籤之結果，東場之第一場賽，爲工業大學校對哈爾濱郵政局。第二場，電業對稅關。西場之第一場，爲哈鐵對法院。第二場，市公署對俄國青年會。其次則爲第一場之優勝隊對第一場優勝隊，第二場優勝隊對第二優勝隊，最後決戰則爲優勝之兩隊。計共兩場競賽四回，第一場三點半起始，第二場四時半起始，第三場五點半，最後一場爲七點半。今次市署爲期爭得覇權起見，其陣容則稍加以變更，計監督爲李秘書，指導趙文選，隊長鄭榮庭，隊員則爲劉喜寬，魏清善，吳廷選等十八人。屆時體育場上，當有一番龍爭虎門之決戰云。

# 自轉車競技哈代表
## 昨由體聯決定

將於七月十三日，在奉天開催之第二回全滿都市對抗自轉車競技大會之期即將來臨，哈市體聯支部，爲選派是項競技之代表，特於日前在道裏體育場，舉行選手預選大會，經比賽之結果，哈爾濱市之代表，業已決定如左：

一，奧布來斯闊夫(五千米一萬米)。一，布洛巴依也夫(五百米一千米二千米)。一，修李奧由夫(一千米五千米)。一，孫德林(五百米五千米一萬米)。一，遲福江(五百米一千米、千米)。一，陳茂芝(一千米一萬米)等八人云。

# 白系俄人
## 獻納國防獻金

關於國防獻金者，市民間已呈逢十二分熱烈，尤其白系俄人間，更陸續不斷呈，向日本陸軍特務機關送者，茲又數人獻納國防金，誌其姓氏，金額如左：

南崗教堂街三號阿魯西保庫西牙高哇，獻金五元。南崗滿洲里街米哇西開高依機獻金二元。南崗慈善街十一號國落道夫茲卡牙獻金三元。馬家溝國課街三號得道毛鼻斯機，獻金五元。

# 馮涵清氏昨莅哈
## 視察市內道德會並附屬事業情況

前任司法部大臣，現任滿洲重工業會社總裁之馮涵清氏，對於各種會社事業，均極力維持，惟道德會之助辦，亦傾盡全力焉。是以兼任道德總會總裁，今次爲視察興安，北安，濱江等各省道德會會務現況，並慰問綏化縣地震災民，乃携同道德總會梁燃勳理事長，由本月十七日首途離京，日前在綏化慰問震災畢，乃到着哈市，日昨視察馬家溝道德總分會及附設之安老所，並道外分會及附設之懷少園等現況，復向全體職員訓話，於午後五時，乃乘南行列車返回新京矣。

# 以德蘇衝突爲題
## 半田副部長昨日講演

自德蘇兩國交戰消息播來哈市之後，頗予各界一大衝動。爲此，昨日(二十三日)午後二時，由伴田省本部副長，假協和會市本部，以「德蘇開戰和將來的國際政局」爲題，召集市協各分會關係者，開催講演會云。

# 特設農場視察記（五）

本報特派記者王耀先

## 薩爾圖農場巡視

一行由薩爾圖車站向農場出發，後經過各屯，即覺得不如宋站的土質爲佳，時有城地出現。沿路兩旁，有幾個大水泡子，農民所飼養的牲畜，如牛馬等甚多，散放於荒甸。車行二十幾分鐘，到達農場，走進事務室，首由場長關富永郎與奉仕隊中隊長植田義一兩氏，先後報告農場與奉仕隊之狀況，略爲休息，御步出事務室巡視場內之設備與耕作的概況。大致其建築，其設備，與宋站農場相差不多，農地耕作的面積，預定小麥爲一百五十陌，一百五十陌，玉蜀黍爲一百五十陌，大豆爲一百陌，馬鈴薯爲二百五十陌，綠肥(綠草肥料)爲四百陌，共計爲一千二百陌。對於各奉仕隊員所定之課程，午前五點起床，朝行事爲五點三十分，朝食爲五時五十分，作業由七點起至十一點三十分，晝食爲十二點，又作業，由午後兩點三十分至六點三十分，夕行事，的午後六點三十分，夕食爲午後七點，自習由午後七點三十分至八點三十分，夜行事，由八點三十分至八點四十五分，晚九點鐘熄燈安眠。其朝晨行事，爲整列點呼，國旗揭揚，國歌合唱，宮城遙拜，勅語奉讀，綱領唱和，訓話，體操等各事項。而晚間的行事，爲點呼，訓話，御製朗唱，宮城遙拜，國旗降納，體操，隊歌合唱等各事項。在巡視各種狀況終了後，晉至食堂，共進晚餐，飯後在事務室開催懇談會，除輔導班一行之外，還有農場場長，中隊長，分隊長，小隊長等，均皆出席。由源田次長說明濱江省政的概況，直至午後一點多鐘，方始散會。照樣的把我們送到病棟安眠，十一點多鐘，大家均入了夢鄉。翌日(六月十八日)朝晨五點多鐘起床，看他們奉仕隊員之朝禮，約七點來鐘其進朝餐，飯後約在八點多鐘，仍乘載重大汽車去薩爾圖車站前的安達縣立薩爾圖牧場巡視。到達的時候，有該場全體職員整列在門前歡迎，下了自動車，走入辦公室，由場長杉谷茂治氏，向源田次長報告牧場狀況。然後巡視牧場之設備，飼養之牲畜，馬，猪，羊等，於巡視完了後，到場長私邸休息，即乘用牧場之斗車赴車站，此時當地之各界，早已齊至站台恭候迎送，此時由安達縣警務科長傅國卿氏介紹，在站的警官分駐所長谷振氏，據談該地爲興仁村所管，車站距特設農場爲九公里之遠，車站內的住戶爲二百一十八戶，人口約有一千六百多人之譜，大小商家有二十一家，地方治安甚爲良好。及至午前十時二十一分，由滿洲里方面開來旅客列車，我等登車，就歸哈爾濱之途。

寫眞：特設農場內勤勞奉仕隊員耕作情形。

## 一行返哈途中　源田次長談話

離去了薩爾圖站後，須臾間到達了安達站，安達縣公署方面之傅警務科長，石川開拓科長等，一同下車，即算完成其任務，我等仍向哈市方面進行，車過安站後，又到食堂車共進午餐，然後承源田次長發表視察感想談話。略謂：今次所到兩地，土質肥沃，適於農產，希望將來造成大農業區，而增加農產物之蓄積量，同時並對畜產使其增多，不過該地鮮少樹株之栽植，所以兩處特設農場，除耕種農產物糧穀之外，尙須培植樹木，藉以造林，而防風，利用一般在學學生，勤勞奉仕，亦可以養成國民精神作興之肄旨。於當日午後二時十分許，列車駛入了哈爾濱驛之第三站台，我等相率下車，各歸所屬，至負一行之任務，即算業告竣云。

寫眞：安達縣立薩爾圖牧場。

# 龍光商業學校
## 春季運動會
## 因故延期舉行

哈爾濱龍光商業學校，爲謀學生之體位向上，藉以助長其健康起見，預定於本月二十八日，假道裏第一體育場，舉開全校體育大會。茲以第一體育場，於該日舉開相撲大會，故不能再借予該校使用，所以該校之運動大會，乃行延期舉行云。

## 廣播無線

六月二十四日　星期二

六・〇〇 國歌。體操。唱片(新)
六・三〇 初等日本語講座(連)。
六・五九 報時(新)
七・〇〇 天氣預報(哈)
七・一〇 清晨音樂：(新)絃樂四重奏：四重奏曲G長調
八・三〇 氣象(新。哈)
一〇・〇〇 俄語時間(哈)
一一・〇〇 政策時間(新)
一一・四〇 經濟市況(奉哈)
一一・五九 報時(新)
〇・〇〇 新聞。告知。唱片(新。哈)
△午後
〇・三〇 西河調大鼓(安)三下南唐
一・一〇 經濟市況(奉哈)
一・三〇 俄語時間(哈)
三・〇〇 新聞。告知。氣象。(新)繼續：氣象。
三・三〇 節目預告(哈)　唱片(新)
一，國樂：1．傍粧台，2．鷓鴣飛，3．湘江曲，4．打更曲。
二，管絃樂：1．祭薔薇，2．嘆惜的小夜曲，3．探戈
四・三〇 經濟市況(奉哈)
五・〇〇 俄語時間(哈)
六・〇〇 兒童時間(奉)
齊唱與合唱「愛國唱歌集」：一，齊唱「美哉新滿洲國」，二，齊唱「盛友邦」。三，合唱「時局國民歌」。四，齊唱「日滿交驩歌」。五，合唱「滿洲國」。六，齊唱「協和進行曲」
六・三〇 兒童新聞(新)
六・三五 中等日本語講座
六・五〇 生活須知唱片(新)
六・五九 報時(新)
七・〇〇 新聞。告知。夜間節目預告。
七・一〇 講演(新)「開拓與農民」
七・三〇 唱片(哈)
七・五〇 和洋合奏(連)越後獅子
八・一〇 廣東音樂(奉)一，秋月，二，虞舜薰風曲，三，春江花月夜，四，雨過天晴，五，上海行
八・三〇 新聞解說(新)
八・四〇 放送小話(新)暴風雨的挽救。
九・〇〇 儲蓄實踐座談會(新)
九・三〇 評詞(新)水滸拾遺(八)
九・五九 報時(新)
一〇・〇〇 新聞，氣象繼續(新)　氣象　新聞告知。明日節目預告唱片(哈)。
一〇・三〇 梆子(哈)走雪山


**德興祥廣記接兌啓事**

啓者鮑朝實前在南崗建設街開設之德興祥成衣舖由康德七年十一月一日起完全歸敝人接兌所有接兌以前往來賬目概歸鮑朝實担任清理特此聲明如右

施廣琛謹啓

**因病辭職聲明**

敬啓者敝人姜錫九謬蒙市當局任爲香坊副區長及義勇奉公隊區隊長之職數年來公私方面諸蒙各界匡助得無大隕越茲以腰腿疼痛深恐今後難於盡職招來覆餗之譏以是業已具呈市當局辭職休養恐有未知特此聲明

香坊區副區長姜錫九啓

**印刷機出售**

啓者茲有三十二頁平版印刷機一架擬廉價出售有願買者請至哈爾濱道裏石頭道一面街拐角哈爾濱鉛字局接洽可也

**募集社員**

今依照左例募集社員茲此宣佈

一，定員　二十名滿洲國人男

一，資格　年齡滿廿歲以上者優級學校畢業程度以上之有學歷者

一，報名期限康德八年七月十日以內

一，手續方法報名時自筆履歷書半身像片一寸二枚和五千元以上者之商舖保証書持來

一，待遇　優待面談

康德八年六月　日

哈爾濱市南崗阿什河街一五

東京美術院滿洲總務部

電話五九三二

**分劈營業啓事**

敬啓者穆稜縣梨樹鎮東泰德及雞西站東泰德昌記商店今經全體股東于鳳樓于張氏于成氏于子彬等四人議決分劈由中人監臨之下於康德八年五月十五日分劈完竣計于成氏劈得雞西站東泰德昌記一號所有該號原估市房及存欠帳目統歸于成氏自已所有與他股無涉于子彬劈得梨樹鎮東泰德現改爲東泰德信記以後兩櫃事宜及擔保等事自理自業各辦各事不相干涉其于鳳樓于張氏應劈之產業貨物錢款等項當時盡數提取清楚特此啓事

于鳳樓　于張氏　于成氏　于子彬同啓

**濱江日報廣告股**　電話：(二七七九番)

**本報營業局緊要啓事**

各支局分社均鑒：近日屢接各處來函咸爲選來本報紙章粗劣閱戶以有責言不悉總社是否果在近期改用捲紙請速示知以便轉達云云查本社輪轉機早已到哈應用之捲紙因國家新聞統制本社早已加入協會紙張等全由國務院弘報處配給最近本社已接到弘報處通令七月中旬捲紙一準到哈望各分社就近轉達各閱戶少候勿躁

第三種郵便物認可　康德捌年陸月貳拾肆日　星期貳　濱江日報　陰曆伍月叁拾日　第壹貳六三號　第伍版

# 第四次建國體操大會 首都實施要領擬定

## 全市將展開活潑之運動

新京二十三日國通電：為鍛鍊身心增強職務效力，全滿定由七月一日開始實施一月間之建國體操大會，首都新京方面，由協和會首都本部主辦，弘報處與市公署等作後援，將展開極活潑之建國體操會，至其實施要領如左：

△會場 以全市日滿各國民校校院為會場，各分班組，則以適當之空地作會場實施之

△參加人員 有學校，各團體與鄰組等，總以全市皆能參加。

△指揮者 各學校團體，體育担當者，及國民校教師或委託一般中熱心優秀者，國民學校學生中適任者指揮時亦可。

△擴聲器裝置 以學校及公共團體等之所有使用為原則，至鄰組之實施利用無線電為適宜。

△時間 七月一日至七月三十日，每日午前六時三十分遙拜宮城帝宮後，由放送之號令實施體操，至六時五十九分完竣。

# 國都顯官名流 齊集總理公館 試嘗高粱醬醬油滋味

新京二十三日國通電：自廿日自午後六時半，前往張國務總理公館之人等，除張總理與武部長官外，各部大臣參議全部皆到，齊後，福本祭祀府總裁，沈副總裁，鈴木大陸科學院長，三宅協和會本部長，向坊特產理事長島田生必理事長等，以及森田國通，和田滿新兩社長等三十餘名顯官要人，舉開別開生面富有興味之，滿洲產豆醬醬油試嘗會，並此滿洲產豆醬醬油，而係以高粱為原料，初由非如從來以大豆釀造者，國立奉天農業大學釀造成功，由宇田大學長與武部長官座談，其工業化之時日，（此乃劃期的大成功），願使諸君一嘗其味，以便得有深甚之認識），是以決定舉行此試食會，而創始者該大學堀部三郎講師一方面，得到各方面嘗讚之聲，一方面周旋於卓子之間，來人一面口嘗以高粱醬餚待之白瓜，胡瓜，茄子等物，一方面大喝啤酒，參食者一同皆曰，（此味甚鮮美，如而被夏宵歡談，此試食皆曰，此物若普及滿洲之農民必皆大喜，不僅農民，即一般家庭，亦將歡呼），於是高粱醬醬油，遂得到大成功之評判，後又上高粱醬醬汁，衆人又爭嘗異味，後始行散會云。

# 治安部新設 警察警備隊

新京廿三日國通電：治安部警務司日前為與警察官待遇改善併行，謀警察綱紀徹底的振肅計，曾設置警察委員會，以謀中央地方一貫督察機能之強化等，對應時局非常警察體制之確立，毅意邁進，今次更為企圖警察力之重點的強化，復於全國各主要都市，及治安不良地區，及其他之必要地點，新設警察警備隊，以之為準備平戰兩時警察之精銳部隊，伴同隨時警衛討伐，掩護及治防，防疫重，犯罪搜查等之發起，而使其擔當警備警戒之任務，此項隊員，由日滿系選拔優秀之警官而編成，平時常基於各種之想定而舉行動員編成，訓練及演習，同時實施必要之整備，施設資材等，亦時刻使其整備充實，以準備不測之事態發生，而形成應急的實力，行使部隊，總而言之，亦即由無言之威壓，而抑治安之確保，伊此首先於新京，為全國七大都市，著手者，奉天，哈爾濱，牡丹江，齊齊哈爾，錦州，吉林一設置之，預定以七月一日午前十時為期，各地一齊舉行盛大結成式，其今後活動，殊堪期待云。

# 弘報處自二十三日起 開弘報要員事務連絡會議

新京二十三日國通電：弘報處自廿三日起，歷二日間在國務院講堂，舉行各省弘報要員事務協商會議，其日程如左：

一、第一日（二十三日）

一、午前九時開會，總務長官訓示，弘報處長，治安部警務司長，郵政總局，電政處長等訓示，關東軍報道班長致詞。

一、午前十一時起說明指示事項。

一、關於中央之機構統合。

二、關於本年度弘報大綱。

三、關於藝文指導要綱。

四、關於檢閱事項。

五、關於放送檢閱事項。

一、午後六時起在總理官邸，有總務長官招宴。

第二日

一、午前九時起，關於諸問事項加以協議。

一、午後一時起，對各省要望事項，並加以協議。

第三日

一、午前九時起，至正午懇談。

一、午後各出席者視察國通，滿洲新聞，放送局云。

# 期國民瞭解土地等級設定法 當局以問答形式詳為說明

答 土地等級設定，是由市縣旗長各就轄境調查編定等級，呈報省長或地政局長，省長或地政局長，審核之後，報告於地政總局長，地政總局長依其成果，而為決定，「新京特別市長」直接審報地政總局長」

問 調查編定，是依官家獨自的見解進行麼，

答 調查責任，雖任官府，而資料的蒐集，置重民意的採取，是極端尊重民意的，例如在基準等級調查定時，市縣旗長，有召開權衡委員會的辦法，在決定一般等級上，地政總局長，接到各省報告後，有諸開各該地方土地委員會的辦法，總而言之，目的所在，是在設定適切的等級，不是在提高等級，

問 地政總局長決定之後，還有甚麼手續，民人以有兩稅關係有不服的時候，有無補救辦法，

答 審決之例，在決定之後，也加土地旗公示三十日間，在各市縣人對所定等級有異議時，由公示之日起，得於六十日間，呈經各該市縣旗轉請土地等級審查委員會裁決，期間內無人申請裁決，或申請之後，已經在決定或裁決時，等級即為確定，即登載於登錄簿，認為公定等級，

問 土地等級設定以後，有無變更之可能，及其辦法如何，

答 土地等級設定後，因地方情形之變遷而有變動之必要時，暫定由新京特別市長，市縣旗長，隨其土地之品位及情況，比較類似地的標準，設定等級，或修正之，

問 查定土地等級，地主有無負擔，

答 毫無負担，概由官家主持辦理，（完）

# 滿鐵新京醫院積極 普及X光線治療

## 大陸結核症預防之福音

新京二十三日國通：利用X光線，預防結核，滿鐵新京醫院，已然實現，因有益於大陸結核豫防者，良多，惟已往因使用X光膠片，故需價極高，以其性質之故因之使用範圍極狹，未經活用於結核豫防方面，近者同院X光線科長醫學博士鶴來政雄氏為將德國，日本X光線集團攝影，（一名間接攝影）實施於滿洲，以樸滅滿日人疾病中最多之結核計，特於同院進行滿洲最初之X光線集團攝影施設，進行伊始，已自十三日，實施新京敷島高女校全生徒X光集團攝影，更已獲良好成績，繼而更行滿鐵新京支社員之攝影，俾早日獲得結核之發見，此後更擬適用於市內各學校生徒，定期診斷方面，此之集團攝影，係利用小型之X光線攝影機，間接攝製反射於X光線螢光板上者，而所用之膠片，較X光膠片一枚六七之高價，此一枚僅為三四角，既可節約更益於一般之結核豫防，極堪期待，

▲鶴來博士談＝當此X光膠片入手困難之際，依賴克法之集團攝影，經費既輕，更可普及於一般診斷，故有益於結核豫防良多，此之方法，一時間可攝製百人之份，故擬今後適用於學校定期診斷方面，而努力兒童之結核豫防也。

# 谷大臣訓勉 學童使節

新京廿二日國通電：二十日夜抵國都之安東市學生級乃使節金滿國民優級學校二年生徐昌「三」君等九名，由同校大市傅之助敎諭，仁忠國民優級學校楊光明敎諭引率，於二十一日朝赴宮廷府遙拜後，即訪問市公署協和會，並於午前十時五分訪問民生部，在大臣室由仁忠國民優級學校李金榮「四」君，對谷大臣述感謝詞，而谷大臣即預以訓辭，繼即歷訪交通部治安部關東軍，又於二十二日乘觀光汽車參觀國都後，即於午後五時十分出發赴奉天云。

# 電電放送部極力進行 無線電普及工作

新京廿三日國通電：滿洲國之無線電放送，大同三年經滿洲電電開辦以來，於茲八年，施設充實，內容整備，逐年步入進展之途，亘普及，放送兩方面，均異常發步，我在收聽者，（至本年五月末）關東州在內，已達三八六，〇〇〇之數，因而可望年內，突破五十萬之數。

滿洲之無線電聽進狀況，搜尋數目收聽者之增，則大同一年末，僅為七，九〇〇之少數。

而康德元年 一二，三〇〇

二年 一九，七〇〇

三年 四一，二〇〇

四年 八八，八〇〇

五年 一二七，四〇〇

六年 二三五，八〇〇

七年 三四〇，六〇〇

（各年末現在）

隨國勢之進展，熱心收聽人士，逐次增加，於是一變放送開始當時殆皆日系收聽之狀，而為滿系較多之況，如昨年末之收聽者總數三四〇，六〇〇中，日系為一五五，三〇〇，滿系為一七三，〇〇〇，鮮系為八，〇〇〇，其他為三，八〇〇，昨年末已超過三十四萬之數，本年三月末，為三十六萬三千八，及至五月已達三十八萬六千人之數，獲得預定額百分之九十六，俟六，七月特別普及運動之進展，年內當可突破五十萬之數，所患者唯些許之資材而已，如將文明各國無線電之普及率誌之則日本內地三八，六%▲德國九九，六七%英國九四，五%▲法國六二%▲美國一一〇%（有一戶設備一機以上之家）▲蘇聯一一，五%，按電電調查之全滿，關東州在內居住戶數概為六，六六二，〇〇〇，與三月末收聽者比之，僅為五，四%，是以滿洲國無線電界之進展，有望於他日者良多，然為徹底解決計，政府及電電放送當局，應排除障碍而究實補給收音機，資材，及增設電源云。

# 視察完畢來京 敦化林業日本視察團

新京廿三日國通電：敦化林業株式會社鑑於我國，刻下諸般建築資材之缺乏，關於國內林業木材之增產，殊為必要，以是乃即組織敦化林業視察團，前赴日本各大都視察內地之林業狀況，以資借鏡該一行十九名，由團長荻原氏率領下，已於上月二十七日由敦化出發，於日本亘二十五日間，實行各種視察，茲者業已完畢，乃乘二十二日午後八時十分抵京之列車來京，於新京亘二日間，視察國都之一般建築並施設，預定乘二十三日午後零時十二分之列車歸敦化云。


大光明電影院

早十一點開 長短劇免票無效

道裏中國九道街電話六九五二番

今天堂堂獻映

玉連環

通俗大衆電影情節淺入深出 人人熟悉背誦如流悲慘故事 女扮男裝搭救丈夫 得中回鄉錦衣團圓

由神秘女明星 談瑛

顧也魯，韓蘭根，王獻齋，徐莘園，殷秀岑，童毅

每年一度代表作 新華古裝新片

合演

加映 滿映 啓民映畫

巴拉斯影院 巨片首映

道裡中國七道街……電話七五〇四

今日非常偉大貢獻

十二點開演 免票一律無效，請多原諒

石氏舞蹈歌唱武術魔術藝術團

◎全體男女歌舞明星四十餘人首次由滬來哈堂堂露演

石仲化氏領導

▲有驚人的魔術

▲有特殊的武技

▲有美女翩翩如嫦娥起舞

▲有新歌婉囀似霓裳仙曲

▲日期無多，只演三天，良機不再，請駕早臨▼

本院名譽担保石氏藝術團確是大破天荒超出以前所有的團體表演百十倍云！

加演 女人經

國泰電影院

今日公映：華成公司超特偉大成功傑作 新片

玉連環

加演滿映時報

滿外十六道街 電話八九八一

香艷細膩的民間故事

纂成濃趣的古裝有聲對白歌唱巨片！

前後趙雲卿兩個救命人

○白小姐○裝夫○雙尋夫○奪魁○團圓○

談瑛 主演

顧也魯，韓蘭根，王獻齋，徐莘園 合演

免票最後三日有效

中央大舞台 道外景潤街

早場 童鑒岩 蕭少節 鐵碑 金鎖計

晚場 張韻宸 全班合演 斬黃袍 二集 濟公活佛

新舞台

早 花秦樓 小桂花 小荷花 場 孟姜女

晚 花寨樓 小桂花 小荷花 場 播音台 大血案

華樂舞台

早 鑫艷秋 張盛庭 張文卿 場 貴妃醉酒 鐵龍山 打鑾駕

晚 邢威明 張文卿 場 十八羅漢 降八戒

大同電影院 電話九六三二

今日公映

古裝歷史武俠巨片 水滸傳 王徵信 謝雲卿 吳一笑 主演

加演武俠片 東方三劍客

下期 女俠 百花娘 斬龍遇仙記

東北戲院 道外升平二道街

今日開演

王老五 主演 王次龍 韓蘭根

加演新聞片

馬迭爾電影院

今日一點開演

兩大貢獻

歌唱香艷鉅片 歌香艷舞

影後加演 歌舞大會

法國公司出品

亞洲大戲院

今天開演

新華公司有聲對白歌唱名片 離恨天

劉瓊 美人 韓蘭根 主演

下期開演 藝華公司古裝巨片 三笑續集

平安電影院 電話四五一二番

（今日上映）

▲藝華公司超特偉大出品▼

▲有聲對白古裝宮闈鉅片▼

碧雲宮

李麗 范雪朋 關宏達 主演

下期公演新片 都市的洪流 周曉波

# 賑災募捐 演藝大會簡記

若華

醞釀已久的賑災演藝會，終於在月之二十二日起揭幕了。二日間的盛況。

## 本會 第一日

這演藝會的開始，是在當日的午後五時，可是在這時剛過，觀衆即絡繹入場了，會場的秩序十分井然，這都是由於關係方面的支援及各會員的克盡職務而獲得的好成績。五點鐘到了，一時場內空氣緊張，從入口望到場裏，已是滿坑滿谷的觀衆，維持秩序的各關係方面，在這時頗入忙碌狀態。

大會開始了，首先由協和會哈爾濱市分會戲劇音樂研究會長周士佳（市警察局保安科長）致開會辭，繼而是由會當局介紹演藝情形，再其次便是開始演藝了。

張君錫順的『拾黃金』，開臉的一段乾扳，是以賑災募捐爲合詞，既幽默，又精妙，確是恰到好處，滑稽動作，令人捧腹。

『武家坡』開始了，此劇由韓君大椿大飾薛平貴，于君興順飾寶釧，韓君之薛平貴，扮像極佳，台步絲毫不紊，技以非常票的票友的身分，他的溜技確是驚人的，開頭的，齊是山緣是水花花世界：一句，博得掌聲甚烈，及至唱到：「薛平貴好一似孤雁歸來」，台下掌聲又起，于君的寶釧，頗生動，惜在工稍有呆板之處，想係「初學乍練」之故，我們不能苛求。

『上天台』一劇是由孫君尚仁及鄭君思遠諸位擔當的，雖沒有妙境，但尚來尚無大疵，後場鄭君思遠所飾之姚剛、尚有一片掌聲，而孫君尚仁所飾的光武帝，唱工上頗博好評：王年廣大觀衆的喝采的。『珠簾寨』已開始了，王君逢鑫的前李克用，韓君大椿的後李克用，韓君的一段流水—博得台下掌聲不絕，韓君的後李克用，唱作俱佳，無可疵，韓君精神奕奕，談來頗有幾分英雄氣派。李君國章的李思源和周君士林的哥德威，潘君振華的曹月娥，均頗值得觀衆注意。

『珠簾寨』終了後，原定爲日滿流行歌的節目，可是會場上宣佈了「因爲麥克風發生故障，今晚歌唱中止」，什麼流行歌這樣的就中止了，以後，未免引起了很多觀衆的嘖嘖，經詢及後，始知麥克風所以發生故障的原因，是由於大光明電影院的技師修繕不能，當時該技師不管會當局是如何的着急，時間已經九時多了，」他却一味的和你打官話，說什麼．「掌櫃的雁說話，我們不能修理云云；」所以當晚的歌唱中止，其責任。—完全在大光明關，當晚之因此掃興的觀衆，不知大光明作何感想，嗚呼偌大之「第一流劇場」，機械一發生小故障，而不予處理反而說幾句風涼話，什麼「這可不是應法子：」一類毫不負責的話，殊令人憤恨而不解。—未完—

名伶李萬春與其妻子合影

## 前進（九五七）

本文有著作權，嚴禁轉載，一俟刊佈完峻，即以滿日兩國文字滿版出書，發行問世，以公同好，無論何人，不得翻印，飭覆侵犯本著作版權，特此謹啓。

排得整整齊齊，由軍樂隊在前引導，大部軍隊，在後跟隨。步伍堂堂，軍容整整。絲毫不紊的，筆直一般向營口大街開來。隨着軍樂低昂作響，抑揚有致的鼓號齊鳴，軍歌合唱聲中，不知不覺間，這三四百名，河防營官兵。並所有警察隊方面，全體弟兄們。早已蠕蠕前進，距離營口大街不遠，這時，王德義因爲初次剿戰，大獲全勝。心中特別快樂，緣故。在軍隊進行，徐徐行進期間。未免現出得意之色。於面手舞足蹈，倍加欣慰時而左顧右盼，尋入談話。有一靈得意忘形，如同俗語所言。雖於用一枝筆禿來表示形容的，特別高興樣子，因此之故，在走路中間，老王頻搖兩擺，態頭盪腦，使趾勢作的，儼然翹獨，惹人發噱的，種種滑稽勢的姿態，早已爲一般同寅們所喜愛傾倒，目爲戲台的，小丑一般，而時加引逗，不時調笑，博取滑話滑稽的資料了。有此一番緣由，所以當大隊回營市開入街北，馬尚未返走入，中央大街的時候，早已有一位同營的貴姓副官，住前疾行了幾步，凑在老王背後。把悄悄的，拍了他脊背一下。然後低聲說道：「喂！老王，我有事情得向你合計一下。這但是，你個人的事情，也是，我們全營，全體官兵，貴同的臉面關係很大的，所以我不能不提出來。和他商量一下。什麼事呢？便是這一次，我們剿匪獲捷，勞苦功高。爲全體弟兄，爲出色露臉，如果此去，不提不念，埋沒下到此事，未免可惜。所以想一下。請你先見家長，明此意。要求全營人爲表揚功績，並獎將來我們，人人出力，個個當先。遇到剿匪作戰。勇往直前，毫不畏縮退後，莫若趁這一回。對那幾名，智勇兼全，敢於挺進的弟兄們。舉行一個臨行表彰，式功顯揚會。事先通知，街面以上

—河防營剿匪獲捷營埠四結民家慶祝—

## 關於扶乩的乩字

中國「扶乩」術由來久矣，「乩」讀作「雞」，術士以盤盛沙，上置形如丁字之架，懸錐其端，左右兩人扶之，謂神降則憑之，以畫沙示人吉兇曰「扶乩」，與古俗「卜紫姑」相傾，曲園雜纂有當作「扶箕」，「夷堅志」載（前略）以箕插筆，使兩人扶之，書字于沙中一。今人凡有載此事，而書諸于簡者，一律曰「扶乩」，而無用「扶箕」者，讀書或謂「箕」乃正字

## 掌故 真觀賢相房玄齡（續）

術役毒之：世方散，竟剋猶之，獨由此黃剛守文爲難。」帝曰：「玄齡從我定天下，冒百死，遇一生，見創業之難。徵與我安天下，民富貴則驕，驕則怠，怠則亡，見守文之難，然創業之不易既往矣，守文之難，方與公等慎之。」

玄齡居宰相積十五年，女爲王妃，男尚主，自以權寵隆極，累表辭位。詔不准，進位司空，仍總朝政。晉王爲皇太子，改太子太傅，知門下省事，以母喪，丁憂，賜塋昭陵園。及復官，帝伐遼，令留守京師，凡糧械運輸，伍行留，悉總裁之。玄齡數上書，諫帝勿輕敵，晚節多病，時帝從其意，鑿苑垣以便候問，親手握與決，當即擢升其子遺愛爲右衛中郎將，贈太尉幷州都督，謚曰文昭。給班劍羽葆鼓吹，玄齡當國，夙夜勤公，不欲一物失所。不妒忌，聞人善，若己有之。不以己長望人，取人不求備，雖卑賤，皆得盡所能。治家頗有法度，常恐諸子驕侈，倚勢凌人，乃集古今家誡，書爲屏風，以貽諸子，戒。

聯足珍貴之坦白談

# 吳素秋暢談：與王和霖訂婚經過（續）

## 一未婚夫甚麼時候露演 未婚妻甚麼時候不唱一

## 王和霖多會有了地位 就是她放棄歌衫的時候

### 她今年整整二十歲

這算是一件該值得注意的新聞了！她到底甚麼時候不唱呢？這個她已經說明白了！她說：「外邊都說我二十一歲，那也不確的，我今年整整十八歲，甚麼時候不唱戲這可不敢說一定時候，不過和霖在北京只要能有了地位，直捷了當的說，就是他能掙了錢，這決定不唱了，只要他能養我，一切都寫他想，他果然是不要強，自己墮落的話，我對這事決定登報聲明，我們脫離以前預定的關係」，她說這話的時候和霖也在傍邊，他用凝注視着和霖，和霖似乎也很興奮的，本來這樣一個姑娘督促着他，他未來一定會成功的！前途一定是明朗的！

### 一個成名一個不唱 就是他們良辰吉日 願天下有情人終成眷屬

「結婚」這個問題，他們已經幾次說到，最後始決定在和霖成名，她正式不唱以後舉行了？她更痛快的談說，「我們的婚禮，也許是桂子飄香，或者是桃李花開的時候，也許是一個徐風晚來的初夏，也許是一個寒風襲人的嚴冬，反正是得和霖成名，我正式不唱的時候，這事也許最近就能夠實現亦許永久不能實現，我仍繼續我的戲劇生活，未來的演變，只有看和霖的前途怎麼樣了」！我們由她這些話，知道和霖成名，她正式不唱以後就是她們的良辰吉日！

### 日常生活 她最喜歡划船

我們說了一個項目時候，李德彬幾位同學也來了，他們吵嚷着要打牌，我們又說到賭上去素秋說她不怎麼喜歡打牌，倒是愛推牌九一翻兩瞪眼，多末有意思啊！說完，她笑了！更覺得直不起腰來，半天說起在北海跟李五茄那件事情，她沒表示甚麼，不過她告訴我昨個她又上北海划了半天船，更伸出左手來讓我看，果然磨了一個「泡」！我想想除去要幾張像片沒有甚麼事情了，要吧！她很高興的拿出來，在我們薦出選門去在院裏的時候，看見一個「小猴」騎在一個巴狗的身上，她說：「這又是一件新聞，您想辦把這段也給登上！」我笑着答應下！

晚上四點多鐘，完成了「吳素秋訪問記」的這一幕。（完）


本律師代理民刑訴訟及一切訴訟事件並應聘常年法律顧問
前哈爾濱高等檢察廳檢察官
律師 法學士 經濟學士 下條貞秋
哈爾濱市道裏地段街弘報會館三層樓上 電話七三六八
調停所 哈爾濱南崗松花江街二十八號 電話九七二二

日滿文打字傳習所招生
宗旨：爲提倡女子就業造就打字實務技術人才以應社會必要
資格：國民高等學校畢業或有同等學力者
學科：日滿文打字，文字整部書，素引法，公文程式
待遇：先推薦職務，外埠學生備有宿膳
所址：哈爾濱道裏中國八道街路南（郵政局附近四分）
可及承打各種文件

薰風乍拂 春裝易變
滿有逐季節的
哈濱商場
新式西服 豐富衣料
美麗時帽 流線革鞋
芬芳粧品 各樣零貨
陳列一新 歡迎賜顧
哈爾濱道裏十二道街五三 電話二◯五八

養鷄
[illegible]

正康醫院
（電話四三二五九）
小兒科 內科 專門 醫學士 孫正康
花柳科 外科 專門 醫學士 陳召南
診療時間 [illegible]

別館飯店
一包辦酒席一
結婚作壽 有寬闊禮堂
有小食部 可隨意小酌
有西餐部 西洋大菜齊全
建築新裝大街 電話帳房 二九九四 五八二三

朗軒醫院
皮膚科、花柳科、外科專門
醫學士 梁華堂（朗軒）

醫士 吳拉合 內科診療所
本醫士專門神經病精神病心臟病一般內科各症並設有電氣治療科化驗室及X愛克司光透視凡罹患病者均是接診時有滿人接洽
砲隊街一五三號 電話四九八一
接診時間 上午九時至十一時 下午四時至六時

滿鐵承認囑託醫院
大陸醫院
內外花柳各科產科婦人科皆有專門醫師擔任 注射預防各種藥針住院 隨意看護週到
院址道外[illegible]街平安電影院對過 電話八七一三號

市著立案 郁文打字養成所
招生
1 宗旨 養成學識技術兼優人材之應社會之需要
2 學科 日滿文打字及日滿文珠算及日語國文簿記
特待 畢業後給證書品學兼優推薦就業
附設 女子打字專修班 徵費特點
1 增加授科時間 2 充實日文教材 3 給予實習機會
國民初級補習班 —失學兒童的良機！—
地址：哈爾濱道裏斜紋四[illegible]街口八十四號

玉田鷄場
本場在北滿開業四年現已二萬餘卵入孵卵器二台年產二百餘卵之雞克孚種子發要強秀無比之初生雛中雖大量便渡生活力向上爰業家請君定購從速購買[illegible]寄本場發我技術人材招收練習生數名學力優秀業以上有志者來場面談 歡迎參觀
哈爾濱香坊安埠街一◯一號 借用電話七六五八
玉田養鷄場電熱孵化部

天承打文件中
招漢文打字生
[illegible]

五洲大藥房
調劑 處方 藥全 參貴 價廉

布珍外科醫院 電話八五五九
專門外科 皮膚花柳科
院長 南滿醫學士 鄭寶琛（希珍）
診療時間 午前十時至午後一時 午後三時至六時 星期日午前照常診療
院址 哈爾濱道裏水道街七九號（公園前門外路西）電車公園前下車

工藝精良價格低廉
道外十四道街路北九號

醫士李藝成
哈市道裏外國七道街五號 電話四六九◯番
備有愛克司光照片診療
治療齒科各病鑲及鑲牙
接診時早晨十至一午後三至六止 星期日休診

專治 醫士 林特爾
新舊淋病膀胱炎 暨 [illegible] 脫落諸病
本醫師新診治諸病特設各種電療機並有滿人翻譯
接診時間 每日上午九時至十時下午四時至七時
地址 道裏斜紋街商務公民大樓五十號二樓四戶 電話六一六四

濟坤產婦科醫院
專門產科 婦人科
滿洲國醫學士 楊振國
診療時間 午前十時至下午一時 午後四時至六時 星期日只限午前
電話四九九五

醫士 衛德美
現已返哈照常應診
專門內外科婦人科小兒科皮膚科產科
接診時間每日上午九時至一時午後四時至[illegible]時 禮拜一至禮拜五
新城道裏十一道街三十三號二樓第四戶 電話三九七二

# 昭君墳

子平

一乘轎車顛簸着出了厚和的南門，那泥淖裏的道路，像似安排着磨贊的椅子一般，似陷似不陷，而使陌生的客人隨時向車輪上担心着，四野展開一幅廣漠荒凉的景色 這景色在一年四季裏永遠是晦爽的臉，像是蘊藏着一種枯寂的雄壯和千古的悲哀，混成一種迷邈的遊程 車輪的節奏，一幕一幕在乘客的腦海裏排遣着模糊不清的印像，一直在距南二十里的地方 隱約的現出一座小山似的東西，葱鬱而深青，永遠是那樣的深青，呼它青塚，真是有來由的，這便是一代佳人——王昭君——懷抱着偉烈的事蹟，長眠的所在了。

昭君墳是二十來丈高數十畝寬的一個土丘，往昔紛遠趣設處種植的一排樹木，早經枯乾，墳頂因了歷代遊人的登臨遊弔已成爲極平坦的高台，當日春夏的時候，從遠裏望去，那屏障似的大青山，互在北面，遠近散佈着一簇簇的村莊，黑河的支流，像一帶明郎的鍊子，繞繞在那些村莊裏面，墳下的衰草，無力的迎送着西風，一種千古的悵惘，緊緊的縛住遊人的心。詩人騷客來這裏憑弔排遣觸景生情，自然是一番吟咏，殊不知來不着詩的邊緣的人，偶而行踪到此，也會大發詩興，來慰籍這寂寞的墳墓，墳南的一排石碑 幾乎都是名流政客的刻詩，實在平淡得不少。

清初張文瑞使俄行程路謂「歸化城南有青塚，高二十丈，闊數十畝，塚前石虎雙列，白石獅子僅存其一，光瑩精工，必中國所製，以賜明妃者也，又有綠琉璃瓦礫很精，似享殿遺址」等等的話，然而現在僅僅在墳腳下有幾隅不完整的一個石虎，埋沒在土裏，破碎的瓦礫也幾於不見了。

昭君墳在當地農民的思想裏，只是渾沌不清的一種神物 附近的父老們依然傳說着，關於它的神話，據說在很早以前，農民們遇有婚喪的事，都向昭君求借傢俱，後來因爲有人借了不還，便把這種方便的機會失掉了，在墳南的河裏，一個農人趕着馬車渡河，那河邊一位白髮太婆，要求乘坐，行到老河中，那馬就似乎拉不動空車，農人便發咒「太婆的重量不會一個石人，以致空車滯重不能前進，」他非常惶恐悔不已，忽而那石人倒下河裡，隨流水而去，他才急急趕車回去了。

勢到在昭君墳的半腰，有兩個小小的洞口，一些野草遮蔽着，不知什麼時候已經作了狐仙的住所，人們在染病的時候 常到狐仙洞去求藥方或賜藥，也十分信任，恐怕日子久了，這個所在，將要被狐仙整個佔據，昭君也要再作一度流離無歸的人呢。

——〔完〕——

# 心浪雜抄

歐陽漢孫

## 四、春（續）

當我猜測着是三月的季節時，北國的大地依然覆蓋着一層白皚皚的雪，有人說：「北國永恒的沒有春天」——我低吟起這句話。

我憶念起故鄉，故鄉的三月天，村傍迂迴的漢流和開遍山野的杏花，我生長在那裏，那裏埋藏了我十一個童昔的春夢。

今年的故鄉依然有春天，季節永遠不會還變，但我想起環弟的來信，信裏摘錄着的一段詩，

「鋤頭寂寞的生了銹，
牆角下死條黑狗
沒有炊烟的屋頂啊！
嘶着枯枝的老鴉——」

春 不見故鄉的春已經整整是四年了。

我當常顧慮踏着白雪，孤獨的在街上，在原野，在任何地方去發掘春的消息。

微風吹來，人的臉上展開笑容，泥土裏草木曙曙的吐着嫩芽；北國雖是一片白皚皚的雪，但却伏有着春的潛力——大地蘊蘊着生機。

誰說北國永恒的沒有春天？

（續）

××××××××
上海時髦巨片
××××××××

# 風流寡婦 不事介紹

極力的反對，結果總是給混律師，包買辦等駁回，也無可奈何，看到金錢的面上，祇好對少奶奶和多數了。

這個計劃的開始，由他們合組一個跳舞會，趁着燈紅酒綠的時候，將張季秋介紹給劉少奶奶伴舞。一個是風流倜儻翩翩公子一般的青年，又是久周旋在女子陣中的老手使慣了溫情的張季秋，一個是孤衾獨宿 青春之火正在燃燒着的劉少奶奶，果然這個計劃是成功了；張季秋和劉少奶奶雖然是萍水相逢，而經過兩個鐘點的斯混，好像已是久別重逢的知己，劉少奶奶雖然夜深更靜回到家裏的時候，不由她不想起張季秋的溫情，覺得張季秋很溫貼，很能懂得女人的心理，如果她能不是一個寡婦，是多麼的幸運，劉少奶奶躺在牀上胡思亂想的過着這一夜，張季秋的眼，鼻，眉，口等等，纏把劉少奶奶的心擾亂了。

第一步計劃居然成功了，緒二，溫律師等就一步一步的計劃的開始，他們做實實替張季秋預先墊了一批資本，租妥了一所講究的公寓，一輛新式的汽車，總之，把張季秋完全裝成一個闊大少可以在劉少奶奶的面前賣弄玄虛，來完[illegible]

# 濱雜寫

## 賣花業的姑娘

關於上海弄堂的事，有許多一件有趣味的「賣花」罷，在深巷裡弄裡喚賣花朵，這是由來甚久的一種風俗，並且也是十分幽雅的點綴，古人以之寫入詩中如「小樓一夜聽春雨 深巷明朝賣杏花」，的很多很多，若與小販的呼聲相較，其間雅俗，判然不可以道里計了。

賣花者以婦女爲居多，因爲這是一種成不費力氣且也不算太低賤的事，可是買花主顧亦以婦女爲多，同是女性，才能不避嫌疑的直走深閨內院，雖然弄堂女人不一定住深閨，然而睡在亭子間房的小姐，也未必願意那莽撞男子在清晨裡到處閨門前去。

上海花市計有二處，北市在沈家灣小菜場，南市在南陽橋貞江公所後面，每日黎明時，花販層集市場，四鄉的種花園丁，按時將各式花卉運來，計分盆卉，瓶花 佩花三種以供花販選購，盆卉都爲攤販與花舖購去 剩餘者始由園丁担之沿街喚賣，賣花女子所購者，以佩花爲主，插瓶之花僅爲附屬品，間有愛花成癖者，每晨早就親去到花市去選購佳卉，既可尋其所愛，又可比在花販手中購買的代價賤至數倍，然真正愛花者，亦決不做此奔勞的辛苦了。

賣花女子所售者，以白蘭花爲最多，因此花培於花房，寒日用煤炭火烘開，所以一年四季永遠不斷，其次則爲水仙花，黛黛花，茉莉花等，都穿成花球，以供婦女們佩戴，這幾種花球，都開彼謝，也可以說是四季常備的。

時髦女子，摩登小姐，因爲天天要佩帶鮮花，所以命花販按日送來，此之謂爲「包花」，因但這種人大概是妓女，或是闊姨太太居多，因爲她們要爭奇鬥艷打扮得花枝招展 清香入鼻以求男人的歡喜，尋常人家的婦女，除去出門偶一購買佩花外，平時是難得有長期插帶鮮花的。

弄堂裏賣花女子，都是在清晨經過，跑堂子弄堂或酒飯店客棧的，就不擇時間了，惟有廢曆除夕是一個例外，每當深夜黎明之前，到各弄堂裏去叫賣水仙花，白蘭花，山茶花，我們在燈光下聽到了這清脆的聲浪，覺得別有一種想像。

大世界門口，時有一班江北小姑娘，兜賣白蘭花，攔住路人纏擾不休，她們也是劃了驅界的，跑酒飯店客棧的賣花女郎，大半都是十五六歲的小孩，女性做買賣，往往比男子佔便宜，她們可以登堂入室，向顧客做種種乞憐語，顧客見她們語多婉轉，不得不自願掏腰包來買她們一朵兩朵，透進女郎與尋常小販性質不同，她們是全仗一張伶俐的嘴做生意 弄堂生意她們是不屑做的。

上海有一個著名的花販名叫「賣花河大」專做弄堂生意做得很廣 後來居然也積[illegible]

# 世界文壇逸話

## 莫泊桑老師佛羅貝爾，怎樣寫出的幽會文字？

法蘭西文壇上唯一的自然主義大師，佛羅貝爾，他是「短篇小說之王」莫泊桑的老師。他寫那部傑作「馬丹波娃利」時，中間有一節文字是記着波娃利和她的情人在冬夜幽會時情形，他爲要求寫景逼真起見，特地去辨識了一位巴黎市上著名的蕩婦，又特地在冬天夜裏故意約着此婦在一個小旅館裏幽會，就將幽會實驗所得的眞實情事寫入這部小說中去，移作波娃利與其情人那夜幽會的情形，因此我們讀到書中的這一節時，都覺得作者的文筆，眞是生動，怎知作者寫這一節文字時，倒耗費了許多金錢，辨識了一位蕩婦，然後才能得是眞實的幽會事實，而後寫成了這一節文章的。

數婦女都將髮髻取消，這一筆頭上的消耗費，已經被時髦的理髮匠奪去了。

# 文藝兩途

逸飛

現在文藝作品的形式分爲兩途，就是西洋的與東方的。西洋的寫法是科學的，分析的；東方的寫法是詩意的，混合的。凡自標榜新文藝作家的人，多半趨重於西洋的寫法，可是一般文藝作家的寫法，多半是東方的。舉例來說：如沈從文的寫法便是東方的，而蕭乾的寫法是西洋的。雖然蕭乾還是沈從文的弟子，有些人說 在寫作方面，蕭乾有些青出於藍。我知道說話道人年紀很輕，寫作尚未能精到。用，句老話兒說，就是火候尚未純青。在火氣向十足的少年，讀了高爾基中年作品，用去千餘字，描寫一個背景面前擺了一幅圖畫，大爲贊美！可是描寫傍晚，僅用五個字「遠山一抹紫」（見沈從文「夫婦」篇）那種意境就不易領會了。領會一件作品眞不易事。雖然年齡與學識都到了相當程度，可是受了「地域」的限制，也不能看出眞是眞非（完）

# 寒楓舍譚屑

若冰

## 二、要有決心

一個懷着雄材大略的青年，作事或讀書，必定有決心，因爲一下決心，任何困難，任何阻礙，都不足以沮喪他的勇氣，瓦解他的成功，所以世界上的古今偉人之所以成功立業，多半是當斷即斷，見機立作的決斷作法 絕沒有猶豫，躊躇，因循不定，而能博一世 卓立人羣的英雄。

不過，決心並非武斷，更非獨斷，主觀過強的，自信自負的人，固然極易陷於這種錯誤。非但主觀強，自信心堅定，不能由主觀成熟的判斷，通過決心，表現於行爲，則不至於武斷或獨斷了。世上有許多決心的人，可是事業失敗了！有許多武斷獨斷的人，居然出露頭角了。何以故？前者由於有決心而缺乏正確判斷力，後者由於判斷之合理促成決心之遂進，因此，兩相逕庭，便不可同日而語。

青年們，請不要徘徊，不要傍徨！有了決心，什麼遼遠的路途，艱險的環境，冷酷的人情，都能突破過去。決心是我們幸福之路的起點，請不要悲觀與消極吧！


道外正陽二道街角 電話八一四五一番

暑風頻送，路柳飄香！江岸旁，柳陰下，正是：仕女們新裝的比賽場？

# 鴻豐商場

本商場 爲迎合仕女們心理，採備新穎流線時裝，陪襯盛夏，穿起新裝，包得到比賽的全勝。

民生部認可

康德八年度・新生募集・

# 哈爾濱大陸醫學院

院址：哈爾濱道裡中國十道街二〇號 電話：九九〇一

詳章及入學用紙函索須附郵票二分

合爾濱

# 同茂東製材分工場廣告

本製材場於去歲九月間由南木廠遷於新陽區 照常工作所有機械純用現代最新出品鋸溝路管製材迅速 代割鋸口多出材料 建築材料，一概俱全箱子箱料照常定做兆又添製各種醬桶子 大批出貨並有鉄道支線 運輸便利如蒙 惠顧不勝歡迎

廠址 新陽區通達街安陽街拐角電話三七六四 三九三五番

總工場 道外東江倶外振江街電話八六四二番

總賬房 道裏十二道街三九號 電話四二九七 六一七三番

簡單的餽贈 合理的應酬 —唯有— 商品禮劵

◎本店新到 百代公司第三十期新出品之唱片

周旋・白雲・白虹・（合唱三笑新曲）

點秋香——月下佳人

張翠紅・（唱梁山伯祝英台撥曲）

懷春曲——長亭十送

哈爾濱道裏新城大街九五號

# 同發隆百貨店

電話三〇九一番

# 白送大像於七月一日截止

良機不多——希勿錯過

‖弘光攝影場‖

道裏東十一道街 電話八七〇一番

# 北滿自動車學社刷新招生啓事

敬者本社以辦理稍欠圓滑，遂致教授與事務方面，多有不周，殊覺有負各方之期待，今者本社爲刷新起見，除已增集雄厚資金，添購優秀演習車輛外，更竭力籌備石油組合，充實燃料之配給，救正本社既往之欠缺，並謀學生食宿之便利，以免遠道學生之向隅，一切整理，均已就序，另開新班，深望有志學習者，踴躍入學，勿失良機，謹啓。

簡章函索，附郵票二分即寄

哈爾濱市道外許公路三六號

北滿自動車學社謹啓



○醫林介紹○

松天醫社 專門花柳科 診療時間 每日自午前十時起至午後七時三十分 地址 道外中十一道街路東 近陽南國民學校對過

醫士 魯實爽 專治內科及神經並胃腸各症 診療時間 早九時半至十時半 晚四時半至六時 每日午後有滿人通譯 地址 道裏商務街外國五十二號

專門耳鼻喉科 醫士 [illegible] 道裏外國四道街二十五號 診療時間 每日午前九時至十二時 午後一時至四時 星期日停診 電話七八一一九

女醫士 石克夫司略 牙 住址十四道街三十三號 專門婦科產科內科 電話七一九二

大安街五十五號德國醫院 診療時間 九時至十二時 午後三時至五時

醫士 法依尼司基 專門內科 診察詳細 爲患者便利特聘請翻譯 主治 心臟病 神經病 肺病 胃腸病 診時 上午九時至十二時 下午五時至七時 道裏中國九道街三十一號 樓上二戶 電話三九三六號

專門眼科醫士 格利德恩耳 斜紋二堂街即大同廣場十七號信託第一樓上一階 診療時間 上午十一點至一點 下午三點至四點 有滿人接洽

醫士 郭力德哈米爾 專治內科心臟腎病及麻痺症血管腸胃各症，用歐洲醫學最新方法治療 聘有滿語翻譯 道裡外國五道街二十二號 接診時間 午十一點半至一時 午後四時至六時

皮膚科 花柳科 小外科 凡吾醫院 道裏中國頭道街二十一號 診療時間 上午自十點至一點 下午自三點至六點 星期日只限上午 院長南滿醫學士 劉德新（凡吾） 電話四二四一號

哈爾濱濟會指定醫院 增平內科醫院 院長南滿醫學士馬英泰 時間 午前十時至午後一時 午後四時至七時 地址 道裡藥舖街二七 注意 滿鐵社員請位來院 就診者均按滿鐵醫院規程同樣辦理

鳳石內科醫院 道裏中國頭道街二十一號 醫師南滿醫學士劉鉄城 專門內科 診療時間 每日午前九時至十一時 午後四時至七時 星期只限午前 電話二二二五八

醫士 壽[illegible] 石頭道街九十五號 電話三一一三五 內外科及婦科 接診時間 上午九時半至十二時半

花柳病專科

醫士 關鐵五 道裏外國六道街八號房 專門耳鼻喉科及外科 電話三三八八 接診時間 上午十時至十一時 午後四時至六時

明明眼科醫院 哈爾濱道裏中國頭道街 醫學博士石增榮 電話七五一〇 接診時間 午前十時至一時 午後五時至七點 住院有各等病室 疾病醫答（須附足郵票者）

鏡波小兒科醫院 南滿醫學士吳錫鑑 道裏中國頭道街十三號 診療時間 上午九時至一時 下午五時至七時 星期日只限上午

田沛恩 午前十一時開診午後六時止 應者須隨時治 地址 哈爾濱道外正陽街路南門牌十九號院內二十二號

醫士 羅森大遜 有滿人翻譯 專門小兒科內科 道裏外國四道街五號七戶門 診 上午十一時至十二時 下午四時至六時 電話六六九五七號

醫士 林德爾 專門婦科及產科 道裏十四道街五十三號 郵局隔壁 電話三六〇四 診療時間 午前自八時半至十時 午後四時至六時

醫士 牙 信斯基 專治內科皮膚花柳各科 道裏外國七道街十四號 診療時間 午前八時至十時 午後六時至八時 電話三七七五

醫師 士特爾恩 專門眼科 診療時間四時至六時半 午前另行約定 道裏外國四道街一〇〇

牙醫

治鑲牙之處 道裏十四道街三十九號 [illegible]

東省齒科醫院 專鑲牙，治牙，口腔外科 院長日本大學齒科醫學士 黃東甫 接診上午十時至下午一時 四時至七時 星期日停診 道裏外國八道街拐角二號

齒科醫師 劉鳳書 道裏斜紋街門牌七十五號 即中央大街南拐角 接診時間 上午十時至一時 下午四時至六時 星期日休診 電話九六五五號

專門牙科醫師 列．阿．柴木 曾在亞遜格斯及愛魯街任醫師十六年 道裏馬街十五號房 接診時間 上午九至一 下午三至七 星期日十至一

牙醫及鑲牙專家 亞陸哥新 及 愛魯哥 現已回哈 照常應診 接診時間 每日午前九時至一時 午後三時至六時及星期日午前十時至十二時 道裏外國三道街七號中央大街拐角院內 電話四八〇一

東亞齒科醫院 齒科專門醫士 劉東亮 治牙，拔牙，鑲牙 矯正齒口鼓一般外科等症 時間上午九點至下午六點止 星期日下午停診 [illegible]

# 地方新聞

## 吉林省農產預定量 順利進展成績殊佳

吉林廿三日國通電；爲農產滿洲國重要農產地之吉林省，於前者所決定之本年度農產物增產計畫之先錢交易，於實施同時爲達成今年預定出貨量起見，省公署協和會興農合作社縣公署，街村公所等，曾數次組織督勵班從事宣傳工作，以促進增產茲按出貨契約締結狀況，除數日前長春通陽懷德三縣蒙受小量之雹害外，大體頗爲順利以五月末旬，永吉縣出貨量餘約之完了爲始，繼續扶餘，農安，懷德，磐石有九台等各縣之契約額之報告，下餘各縣亦可於六月末全部完了，故吉林省之農產物增產計劃，各方面均如預期活潑的進展，殊堪期待云

## 滿鉄本社鍋爐失火

大連二十二日國通電：二十一日午前十時二十分，滿鉄本社總裁室後鍋爐室失火，大連全市消防隊出動撲救約三十分乃熄，原因有鍋爐破裂者，亦有謂燒到膠板時，火延鍋爐者云。

## 大同劇團演員赴日留學

新京十三日國通：擔當藝文活動先驅之大同劇團今爲強化技術起見，向日本派遣演劇部門留學生，關係歷約一年間，使從事研究之研究生，爲該劇團回派遣者技術員趙剛一二四君，該君定於十一日午後五時十分發之一號車經由釜山赴日，受內閣情報處園池情報官之斡旋，入前進座研究所研究，歷半年間從事演出研究，其後半年間則屬於日本農村移動劇團預定巡迴日本各地之農村，明年所派遣之第二回演劇留學生，爲演出演技部門之男女二名云。

## 齊總監定期巡視管下各署

新京二十三日國通；齊警務總監就任以來之最初各署巡視，現已定於廿三，四兩日，於今川警務科長隨行之下，每日自午前八時二十分開始，實施每至各署全員列隊出迎後，由署長報告管內狀況，並有點檢總監署內巡視總監訓示，署長答辭等重要行事，據此巡視之結果，以爲將來警政興革之準備，各署巡視日程如左：

▲六廿三日

午前八時三十分 十時 中央通署

十時三十分 十二時 寬城子署

午後一時三十分 三時 順天署

午前八時三十分 十時 四道街署

十時三十分 十二時 和順署

午後一時 二時三十分 長通路署

## 華根納德公使赴日

大連十三國通電；華根納駐滿德公使爲治療宿患疾，乘二十一日拔錨之日滿連絡船巴西丸，於二十八日抵日京，該氏於船中談話如左，以休假二週間去東京治療腳患疾，但去東京後，將有若何公務旅行云云，又利用休假北上後之橫濱駐在哥倫比亞公使澳門特夫妻，亦於該船歸任云

## 日對外匯兌行市 提高論漸抬頭將具體化

東京電：以前於六月一日實施之英系匯兌集中制，二十日實施之匯兌予先約定制，及予定七月一日實施之行美系匯兌集中制，爲日本對處國際情勢緊迫之匯兌政策，以整備高度戰時體制，以此契機，最近日本之匯兌銀行間，對日本對外匯兌行市之全面再檢討論抬頭，其成行殊堪注目，蓋日本對外匯兌行市，前年秋轉換爲弗單位以來，以對美二十三弗十六分三爲基準對英相場，則以對美行市，依依約市價決定，昨年因一時的英美市價混亂，日本對英行市亦見浮動，其後因英美再協力，標準取定價策，對英實價形成一志二片不動狀態，而最近磅幣對美相場落爲四弗二仙，且磅幣國內價值，因物價飛漲，此次歐戰以來至本年四月，英國物價漲五成九一厘左右，而日本國內物價漲一成六分一厘，益趨下落，於此情勢下，日本對美匯兌行市運用上，對磅域之輸出入貿易，惟能對輸入品高價買，輸出品低價賣，依此諸事情考慮，日本對英匯兌相場之提高機運，遂見濃厚，尤於最近，因美國援英積極化，美國國內物價急騰，更須按抑制弗系輸入物資昂騰之價政策的見地，加以考慮，不僅對美匯兌水準之全體，皆再加檢討，確立的匯兌行市此種意見，甚爲有力，關於匯兌水準變更，須慎重考慮通常匯兌銀行之外債資金情況，匯兌立場，輸出入業者已法契約之狀態，及將來輸出入貿易上之影響等諸般事情，由全面的匯兌集中制及匯兌先約定之實施，匯兌銀行之外貨資金情況，及輸出入業者之已結契約，其因相場變動所受之影響，殆已除去，故匯兌當局不以此等事情入考慮範圍，特對將來貿易上之影響，加以斟酌，雖然如此，匯兌相場再檢討論，最近之將來因必成問題也，又關於匯兌基準提高對輸出貿易之影響，有如左樂觀論支配之。

一，對磅域貿易，因輸入困難化，最近出超傾向激化，對此採商品輸出價格提高等措置，爲對低價輸出全面的抑制，於匯兌提高後，對弗系國輸出場合，生絲之對美輸出最成問題，最近美國之生絲輸入，先期輸入性質濃厚因匯兌水準提高，對外幣表示價格之昂騰，亦無影響。

## 國債買賣價值

新京二十二日國通：廿一日之國債買賣價值如左（單位圓）

| | |
|---|---|
| 第一次 | 九七，三〇 |
| 第二次 | 九七，一〇 |
| 第三次 | 九六，九〇 |
| 第五次 | 九六，五〇 |
| 第六次 | 九六，一五 |
| 七十六 | 九六，〇〇 |


# 烏鷄白鳳丸

主治：婦女經血不調・鬱寒白帶・乾血勞症・不孕小產・血虧氣弱・發燒咳嗽・腰腹腿痛・心跳心忙・產後各病・

定價：每盒裝二百五十粒國幣五元

減價：因此藥初次到哈減價大扣每盒只售三元每打三十圓外埠函購不加郵費

大連華泰藥房，大成藥房，奉天藥房，泰記，吉林恒春堂，金城藥房，新京洪春堂，增盛，五洲大藥房，江安堂，錦州益德堂，同興藥房，中和堂，牡丹江惠存，安東萬育堂，寄賣處，哈爾濱道外十五道街，小五局郵票購回不誤

總發行哈爾濱道外十五道街 金葝先藥房 電話四八三九號



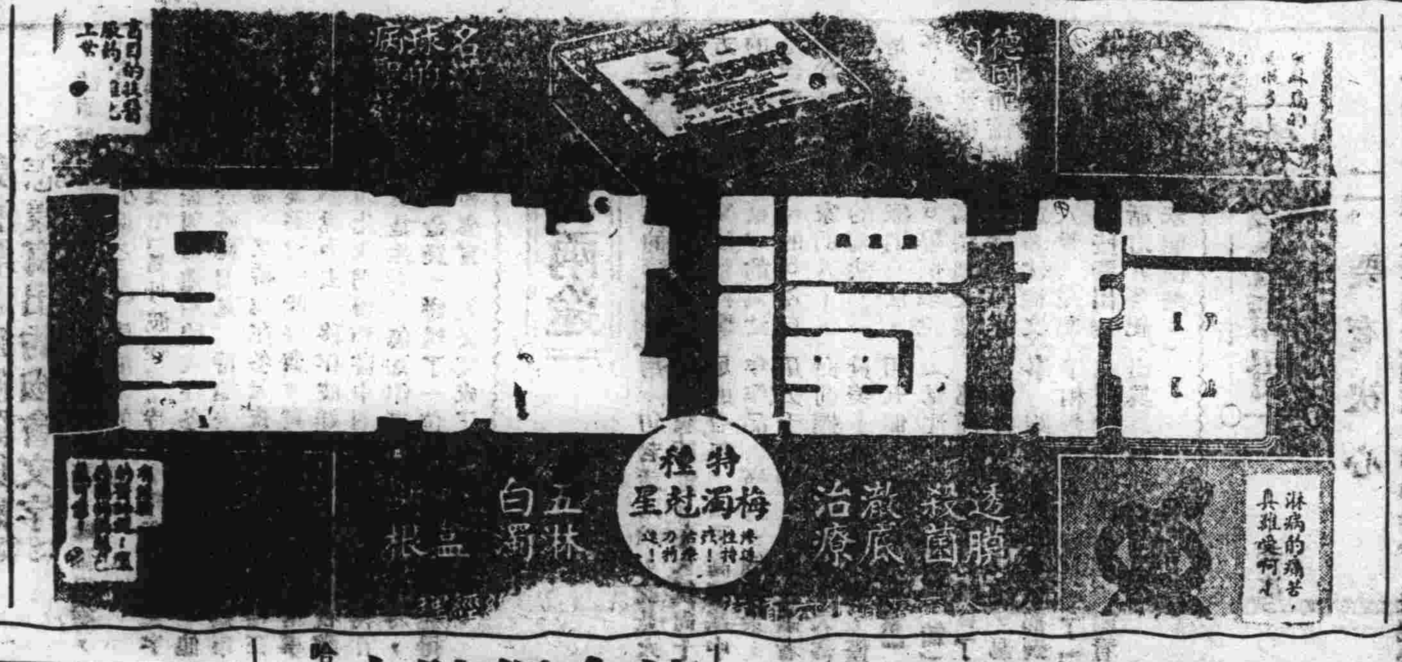




# 三輪輕便車廉價出售！

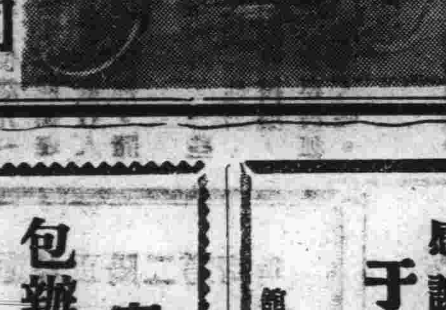

車箱外包鐵板，噴漆非常美觀而堅固，久不致裂壞，與汽車作法一樣，不怕雨不怕晒，客席與一般不同，優良漆布包之，內裝彈簧，並用相當材料，任何不良道路，確保乘客舒適，車篷頂上，帆布防寒防雨，制動包閘設置，與一般不同，不但貨真而且價廉，奉天市瀋陽區大西街五段八十三號

福興貿易公司 電話(二)一六〇八八，二一八三



牙醫 崔結力

備有愛克斯光 專門齒科各種病症

接診時間上午十時至下午二時午後另議

星期日午前停診

哈爾濱道裏商務街十八號

即從前夕醫秀貝利石滿舊址



醫士 沃力峯什結伊

聘有滿人翻譯

皮膚 花柳

用光線及愛克斯光治療皮膚症性病

各種新式電療機及透視照像電氣等

接診時間 上午八點至十一點 下午四點至十點

道裏外國二道街四七號 電話四〇二七



民生部認可

松島日語學院

招生一，二，年級 新生及插班生

校址・哈爾濱道外中十一道街

電話・九八八一番

函索簡章納郵票二份即寄



調味佳品

# 味の素

(味之素)

(妻)・俺嘗一嘗！該味怎麼樣？

(夫)・真是樣樣兒都有好味道！

(妻)・都擱上味の素了，所以纔有這樣美味！

(夫)・噢！無怪味の素的大名鼎鼎，人人歡迎！果然是名實相符！

P-27(A)



# 清金保肺丸

立止咳嗽神效無比

無論男女老幼遠年近日內傷外感新舊咳嗽痰喘服之皆能立時見效藥力宏大國內馳名

▲定價每盒二元試用包二角外埠加郵

天津閻氏製藥所製

哈爾濱道外桃花巷廿五號樓上

總代理閻氏藥房



# 消積靈

專治

治法奇妙無服藥針灸刀割之苦 奏效準確有消積化塊除痞之能

男女老幼 氣塊血塊 痞塊食塊 乾血癆症 日夜痛疼 經閉不通 大如鼓 身軟無力 血色不正 小兒食積 孕婦忌用

哈爾濱道外桃花巷二十五號樓上 總代理閻氏藥房



# 哈爾濱馬迭爾旅館

道裏中央大街一二三號

哈爾濱唯一之大旅館一位於繁盛中心地點

房間不帶浴室者每天由四元至八元

房間帶浴室並有台者每天由九元至十三元

每住逾一個月者按九折計算長期住者則抵讓函商

飯店咖啡

備有早餐午餐晚餐價碼低廉如有訂菜及酒類價格亦格外遞宜宴會每人由兩元起碼

該館附設；電影院打球檯酒吧男女理髮



感謝長髮

# 于道人仁術卦館

感謝人 劉振亭 趙廷相 代布

館址；哈市道外北小六道街褒遵堂



# 宴賓樓飯店

包辦酒席—隨意便酌

道裏石頭道街 電話二六四九 二二七二



# 滋補強壯劑「吉福祿」出世

良藥出世

陶仁化學研究所爲謀人類健康保身起見經多年研究乃創製滋補良藥「吉福祿」以實驗證並已呈請立案

▲其主治之效能 一，神經衰弱而發生之筋膜炎肺結核初期體質衰弱 一，抗病力微弱小眠症利尿及解毒作用胃腸一般症候慢性胃腸病等類其餘詳細說明及服用方法食內附有附書

出售價目 一五十錠 一元六角 一百錠 三元 二百錠 五元八角

製造元 滿洲國新京陶仁化學研究所

總批發處 滿洲國新京市大和通五番地 武藤吉福祿商行

各省市縣各大藥房代售化業者函商本行面議扣兌百分之三十給予



# 育才

女子打字傳習所 新式簿記 招生

一，打字科續招第六十二期新生二十名，僅收女生隨時報名學力合格隨時入學二個月畢業

二，簿記科續招第十三期新生十五名本日起至十七日止即日開課時間晚八時半至十時男女兼收三十時畢業考試及格者給予證書品行端正成績優良者推薦職業四過宿者爲外埠女生求學便利起見備有宿舍

寄函索章附郵票四分即寄

住址哈爾濱道外（即北三道街）路北十七號



中國國醫學院 函授 免費學員

漢醫應試者之福音

本院十大學科國醫講義讀本，數千類別，萬萬餘言，自設印刷部鉛印精美，裝訂整齊，編纂者皆海內知名醫師，時間經濟之損失，已不可勝計！△函索詳章附郵票五分。△院長醫官秉天津市府正取天宇第十二號執照醫師馬樂二大夫。

▲本院爲滿洲學員入學起見，特在營口專設辦事處▼

院址：天津英租界廣東路福安里二十號大樓



# 金城銀行 哈爾濱分行

資本金七百萬元

公積金三百六十七萬元

總行 上海江西路

分行 北京天津大連青島香港廣州漢口及其他各大都市

行址 哈爾濱道裏中央大街五八號 專營存款放款匯兌一切業務

電話 五一三三五 五四五一 五一二四一

電報掛號 漢文七〇〇七 英文



# 首善醫院

▲招聘助手 以有在醫院服務四年以上之經驗者爲合格

X光，照像，透視治療

接診時間每日午前十時至一時

院址南崗龍江街北頭 電話七六〇五號



# 孔氏醫院

分科治療 住院隨意

地址南崗山街吉林街拐角 自動電話六九七二號



# 要有爲難事 快問宋亞知？

不但 就是（神竹問事）

江全省獨一無二 人失物病人生死道三宗大事有特別的把握 有不信者將自己的生年月日時忘了，或是未忘，請來隨便考察。

▲時間早九時起晚五時止 ▲價目神竹問事二元起碼 ▲宋亞知

地址道裏新城東七道街路南十號院內樓上



## ▲外埠通信都找醬日大術學家周子良算卦占卜 測八字專斷特別奇案（問病求醫方向指點）

▲本埠周卜微末小事問卜一元抽籤六角▲該館主古歷五月二十日因事歸里休息二十日今後▲敬謝哈市道外正陽十五道街慶泰影院西鄰天然命館術士周子良先生[illegible]